TACTICS
SHISEIDO
nuovo dal Giappone
per l'uomo nuovo
nella nuova profumeria
Servetti "lui"
via Rodi 1

36 PAGINE

Mercoledì 26 Novembre 1980
Anno 112 - Numero 303

STAMPA SERA
BORSA

QUOTIDIANO D'INFORMAZIONI - Torino, via Marenco 32 - Tel. (011) 65.681 - Codice di avviamento postale 10100 - Spedizione in abbonamento postale (gruppo 1/70) - Lire 400 (arretrati il doppio)

INFORMACASE
EDIL-CASE
Servizio
Relazioni Pubbliche
Corso Vinzaglio 29
Corso Matteotti 47
Torino
Tel. 548154

Il Sud grida: «Non abbiamo aiuti»

ANCORA MORTE E TANTA RABBIA

Le cifre ufficiali dicono: 2616 cadaveri recuperati, 1361 persone disperse, 3547 feriti, circa 150 mila senza tetto. Poi sfogli l'elenco dei paesi colpiti e scopri, per esempio, che a Conza in provincia di Avellino mancano indicazioni per 500 persone, che non figurano nelle statistiche e nessuno sa dove siano: morti tutti, ancora sotto le macerie? A Laviano, provincia di Salerno, ci sono altri 200 morti presunti. Tragicamente si potrebbe continuare, con un elenco di centinaia, forse migliaia di altri morti o presunti tali.

Nei paesi e nelle città ancora si scava, ancora ci sono sepolti vivi. La gente dorme all'aperto: chi non ha più casa e chi ha paura che succeda ancora il terremoto, perché la terra continua a tremare. Sta tornando l'acqua quasi dappertutto, ma in molti paesi il pane è scarso e lo si vende — ignobile — alla borsa nera. Sono comparsi gli «sciacalli». Il tempo è cambiato, comincia a piovere. E fa freddo.

Pertini è stato accolto con freddezza, con mugugno, con ostile indifferenza. «Invece di guardare lo spettacolo, aiutateci a scavare», ha urlato qualcuno al presidente della Repubblica e al suo seguito. Pertini ha tentato d'abbracciare un giovane che appariva sconvolto dalla fatica e dal dolore: il ragazzo si è divincolato e gli ha detto. «Non abbiamo bisogno di parole». Freddezza anche per la visita del Papa che, forse per la prima volta, ha conosciuto fedeli senza entusiasmi, esasperati, anche se intimiditi, anche se grati di avere da lui almeno il conforto della fede.

E infine rabbia. La rabbia antica ed eterna dell'uomo del Sud che in ciò che gli cade addosso vede non soltanto l'effetto della maledizione antica che sembra gravare su questa terra, ma anche e soprattutto l'inefficienza dello Stato. «Non ci hanno aiutati. Non ci mandano niente», si sente dire. Ed è tragicamente vero: anche stavolta i soccorsi si sono mossi in ritardo e sono insufficienti. E' vero che ci si muove molto a caso; forse molte vittime avrebbero potuto essere salvate da aiuti tempestivi ed efficaci. Ma è anche vero che la tragedia ha colpito una zona immensa e di difficile accesso. Un prefetto è stato rimosso dal suo incarico. E' l'unico colpevole? □

Parte da via Roma una colonna di soccorsi offerti dai lettori

Ambulanze, cibo e medicinali inviati da «La Stampa»

TORINO — E' partita oggi da via Roma la prima colonna di soccorso organizzata da *La Stampa* grazie alle offerte dei lettori. E' diretta ad Avellino dove porterà medicinali e generi di prima necessità. Il convoglio è formato da cinque ambulanze, un camion di medicinali, cinque furgoni con 100 quintali di latte donati dalla Centrale, 150 chili di caffè offerti dalla «Casa del caffè» e 5 mila confezioni di alimenti ad alto valore calorico. Ci sono inoltre due «Totem» (apparecchi per produrre energia), e due gruppi elettrogeni. Con la sottoscrizione dei lettori stamane sono stati raccolti oltre cento milioni e si è così superato il miliardo di lire.

Primi soccorsi in ritardo, l'inverno è alle porte, scoppiano le polemiche

150 mila senza tetto

DAL NOSTRO INVIATO

NAPOLI — L'immane tragedia creata dal terremoto per ora non ha soluzione, almeno immediata. Malgrado il prodigarsi di tutti, gli aiuti per questa gente con mille bisogni sono ancora troppo scarsi. Con l'inverno alle porte e le previsioni del tempo che segnano pioggia, dare una soluzione a 150 mila senzatetto sembra un'impresa improba. Non si sa che cosa possano rappresentare le centinaia di tende che cominciano ad arrivare, quante ne mancheranno.

Ieri pomeriggio, nella parte militare dell'aeroporto di Capodichino, abbiamo visto atterrare un Hercules carico di materiale. Arrivava da Venezia portando ottanta tende. Il maggiore che ne ha fatto la consegna ha assicurato che ce n'erano altre cinquecento da trasportare. Ma c'è voluta oltre un'ora perché i militari le scaricassero e poi sono rimaste lì ad attendere che gli elicotteri le trasportassero nei luoghi di destinazione.

Un meccanismo sicuramente non facile da far funzionare, e comunque insufficiente per l'enorme massa di persone cui provvedere. E poi, con il tetto rimane il problema del vitto. Razioni di cibo che devono pervenire quotidianamente a gente raggruppata in mille paesi e frazioni disseminati sulla montagna.

Sorvolando la zona su uno degli elicotteri militari abbiamo notato i numerosi e alti mucchi di macerie che forse in molti casi tengono ancora sepolte parecchie vittime. Le grosse pale meccaniche che ormai si vedono in funzione un po' dovunque, paiono dall'alto piccoli cucchiaini davanti a spiagge di sabbia da rimuovere. E, per la struttura dei paesi arroccati su speroni di montagna, non è nemmeno possibile pensare, nella maggioranza dei casi, di far giungere mezzi più potenti. Per il «dopo-terremoto» il governo ha delegato il sottosegretario Zamberletti, il quale ieri ha già tenuto una serie di riunioni ed è andato a rendersi conto di persona, assieme al ministro della Difesa, Lagorio, che fornisce la maggior parte degli uomini presi fra i militari, delle necessità e della vastità del problema. Al rientro lo abbiamo intervistato.

«I danni sono gravi. Ho potuto vedere che reparti delle forze armate, vigili del fuoco, finanzieri, carabinieri sono sul posto per la prima azione d'intervento, che è quella di aiutare a rimuovere le macerie, trarre in salvo i feriti e purtroppo togliere i morti. Adesso c'è una seconda ondata che è in arrivo. E' l'ondata degli aiuti in coperte, tende e vettovaglie. La giornata di oggi, penso, sarà di sollievo per tutta la popolazione».

— C'è ancora gente viva?

«Questo non lo so dire».

— Immagini drammatiche, certamente. Superiori a quelle del Friuli?

«Io ho visto anche il Friuli, direi come il Friuli».

— O peggio?

«E' difficile perché bisognerà fare un'analisi: tanti edifici che sono in piedi e che sembrano illesi, può darsi che ad una ricognizione tecnica risultino gli edifici che debbono essere abbattuti. Allora il danno subito dalla collettività finirà per essere maggiore. Oggi vediamo che i grossi danni sono stati inferti alle abitazioni più antiche. Quelle più nuove sembrano intatte. Come saranno nella realtà non si può ancora dire».

— Abbiamo colto nelle popolazioni colpite segni di rassegnazione. Troppa gente che piange e che aspetta di ricevere aiuti. Nel Friuli è sembrato che si fosse reagito subito.

«Posso rispondere così: credo che ci siano un insieme di civiltà che costituiscono il popolo italiano. In fondo, il nostro popolo è unito da appena cento anni, mentre esiste nella sua realtà da millenni. Quindi sono civiltà diverse, che hanno manifestazioni diverse. Non credo che queste popolazioni vogliano soltanto essere assistite. Penso che sapranno rimontare la china».

Zamberletti, che dispone di pieni poteri decisionali, ha subito investito i sindaci della responsabilità completa delle loro zone, come d'altronde prescrive la legge in caso di calamità. Ma, contemporaneamente, ha affiancato ad essi, con compiti di collaboratori consiglieri, ufficiali di grado superiore. La decisione è stata attuata immediatamente già ieri pomeriggio. L'ordine è arrivato agli ufficiali appena dopo il pranzo e con attuazione immediata. Il tempo di raggiungere un aeroporto militare, senza nemmeno andare a casa a farsi la valigia, e subito imbarcati su elicotteri per le rispettive zone.

Nello stesso tempo, i prefetti di Avellino (poi destituito) e Potenza sono stati invitati a trasferirsi nelle caserme dei vigili del fuoco, dove sono stati ripristinati in modo efficiente i collegamenti. I militari, da parte loro, hanno già allacciato con apparecchi a modulazione di frequenza la metà dei comuni disastrati e per gli altri si provvederà in tempi accelerati.

Alessandro Rigaldo

Casal Grande. Ancora stanotte si è dormito per strada, senza tetto né tenda: si temono nuove scosse (Telefoto)

Il bilancio ufficiale dei morti

Elenco per provincia:

Avellino	**1866**
Salerno	**508**
Napoli	**114**
Potenza	**114**
Caserta	**12**
Benevento	**2**
TOTALE	**2616**

Negli ospedali 5743 feriti

NAPOLI — I feriti ricoverati negli ospedali di Avellino, Napoli, Salerno e altre località sono 5743: 2500 nella provincia di Salerno, 196 in quella di Potenza, 456 nel Napoletano, 2500 nell'Avellinese e 91 nella provincia di Caserta.

Altre scosse di 7-8 gradi della «Mercalli»

La scossa di terremoto avvertita stamane alle 7,01 è stata registrata anche dai sismografi dell'osservatorio geofisico di Monteporzio Catone, e viene valutata del 6° grado della scala Mercalli, con una magnitudo 3,8 della scala Richter (la provenienza è sempre la stessa: 8 chilometri a nord di Eboli).

Ma la scossa più forte, dopo quella di domenica, l'ha segnalata lo stesso osservatorio. E' stata registrata alle 20,29 di ieri sera ed è valutata tra il 7° e l'8° della scala Mercalli

Da quando è cominciata la crisi sismica i sismografi hanno registrato 130 scosse. Solo da ieri sera alle 19,29 alle 8,44 di questa mattina le scosse sono state 12.

Dalle zone devastate appelli radio ai parenti e agli amici emigrati

Stamane, per la prima volta, è andata in onda «La loro voce». *E' un programma ideato dalla Rai per favorire il collegamento tra le famiglie colpite dal terremoto e parenti e amici residenti nelle altre regioni italiane. Attraverso questa trasmissione speciale (Gr2, dalle 9,30 alle 12,10 e dalle 15 alle 19,30), giorno per giorno, si potranno avere, o chiedere, dettagliate e dirette notizie sulla situazione delle popolazioni della Campania e della Basilicata.*

I cronisti della Rai, seguendo un percorso prestabilito, informano paese per paese sulle esigenze degli abitanti, sugli arrivi degli aiuti; lo fanno intervistando le autorità, i sanitari, ma soprattutto i feriti e i superstiti della schiagura. Stamane ai microfoni si sono succedute le voci di decine di napoletani e di avellinesi, zone per così dire toccate in maniera ridotta rispetto a quelle della Lucania, ma il quadro complessivo è risultato ugualmente desolante e drammatico. I loro messaggi, il più delle volte, restavano strozzati in gola.

«Luisa non c'è più — *ha detto, rivolto ai parenti lombardi, un giovane ricoverato in un ospedale di Avellino* —. Io sono un po' malmesso, ma me la caverò». *E così molti altri.*

In gran parte degli appelli gli intervistati chiedono di essere ospitati. «Non abbiamo più la casa — *dicono* — non abbiamo più niente». *Il servizio della Rai, nei prossimi giorni, porterà nelle nostre case la terribile realtà di Conza, di Laviano e dei molti altri paesi rasi al suolo.*

Ed ecco i messaggi colti nella trasmissione di questa mattina e rivolti a parenti e amici emigrati in Piemonte e Liguria.

Da **CALABRITTO**, Giuseppe Catania ai parenti che risiedono in Piemonte: **«Stiamo tutti bene, non preoccupatevi».**

Da **CALABRITTO**, Rocco Spatola alla sorella di Imperia: **«Stiamo bene, ma non abbiamo più niente. Cara sorella, puoi ospitarci per qualche tempo?».**

Da **AVELLINO**, Alfonso Pastore ai parenti di Ulzio e di Torino: **«State tranquilli, stiamo bene».**

Da **AVELLINO**, Bianca Marano alla figlia Emilia Napolitano di Imperia: **«Stiamo tutti bene».**

Da **AVELLINO**, Marazzo al fratello Ciro Marazzo di Torino: **«Ho perso la casa, ma fortunatamente stiamo bene».**

Da **NAPOLI**, Vito Pontamo alle famiglie di Carmelo Pozzoli e Moro di Torino: **«Va tutto bene, venite a prendere la piccola».**

Da **NAPOLI**, Luisa Pepe alla famiglia di Carmine Pepe di Savona: **«Siamo salvi, tutti».**

Da **QUAGLIETTA DI CALABRITTO**, un abitante: **«Voglio tranquillizzare i miei ex compaesani; non ci sono state vittime a Quaglietta».**

Potenza. La disperazione di due uomini che, scavando, hanno trovato i corpi dei loro cari

34 miliardi di danni nelle Ferrovie

ROMA — I dissesti, i crolli e le rotture causate dalle scosse di terremoto agli impianti delle Ferrovie dello Stato hanno provocato danni per 34 miliardi di lire, a fronte di una valutazione iniziale di 30 miliardi.

Le Ferrovie in concessione, a propria volta, hanno subito danni valutati in 6 miliardi di lire. Interventi per analoghi importi saranno effettuati sulla base dei d.d.l. per gli interventi

STAMPA SERA
Sandro Doglio
direttore responsabile

Editrice LA STAMPA S.p.A.
Presidente Giovanni Giovannini
Amministratore Delegato e Direttore Generale
Umberto Cuttica
Consiglieri Vittorino Chiusano
Luca Cordero di Montezemolo
Carlo Masseroni
Cesare Romiti
Sindaci Alfonso Ferrero (presid.)
Pierluigi Bertola
Secondino Riollo

Stabilimento tipografico: Edit. La Stampa S.p.A. - Via Marenco, 32 - 10126 Torino

© 1980 Edit. LA STAMPA S.p.A.

CERTIFICATO N. 134 DEL 19-3-1979

La Basilicata, secoli di povertà e di emarginazione, devastata dal terremoto

«Ritorniamo ai nostri paesi solo quando c'è da piangere»

Laviano. Due anziani coniugi disperati: hanno perso la casa e i figli (Telefoto)

DAL NOSTRO INVIATO

BARAGGIANO (Potenza) — Ma questi aiuti quando arrivano? Le macerie ingombrano la strada, le donne vestite a lutto si tengono sottobraccio e pregano in silenzio. Nei paesi di montagna non si piange più. Le lacrime sono state spese tutte, ora lo sguardo esprime diffidenza: «*Lo Stato è sordo, Roma non ha risposto come doveva*», dicono in coro i sindaci di Bella, Vietri, Baraggiano, Muro Lucano, Picerno, Brienza. La gente si è trovata il terremoto addosso, ha visto morire i famigliari, li ha seppelliti in silenzio. Ora sussurra: «*E' un maledetto destino. Proprio come nel 1930 e nell'agosto '62 quando il sisma sfasciò altre case, creò altre paure*».

Ecco la filosofia di questa Lucania povera e montagnosa, dove il terremoto ha scoperto piaghe antiche e recenti. Sembra di rivedere i paesi descritti da Carlo Levi in «Cristo si è fermato a Eboli»: terreni aspri, case povere, stesso fatalismo e stessa rassegnazione. Ma sono passati cinquant'anni; l'agricoltura è rimasta quella di allora, c'è un po' di pastorizia: il resto è emigrazione.

«*Il terremoto ci ha uccisi due volte*», dice Antonio Lo Parto, sindaco di Primenza, 2000 abitanti, l'85 per cento del paese distrutto. E accusa: «*Qui siamo rimasti soli, ci hanno abbandonati tutti. A sentire la radio dovrebbero arrivare colonne di camion con viveri, tende e medicinali e invece per la terza notte un mucchio di gente è stata costretta a dormire all'aperto*».

La Basilicata aggiorna le cifre delle sue ferite: 119 morti, migliaia di feriti e un triste primato: 18 mila senza tetto. «*E' la mano del diavolo ad averci colpiti: dove li alloggeremo?*».

Prima la povertà, poi l'emarginazione, adesso il terremoto. Paesi di montagna tutti uguali, un ritratto dove sta scolpita la storia di questa gente. Vie strette, silenzio, una pannocchia di granoturco appesa alla porta di ogni casa. Si arriva per strade impervie, ostruite dai massi caduti dalla montagna: c'è una piccola osteria, una donna cammina reggendo sulla testa un pesante fardello.

Baraggiano non fa eccezione. «*Noi che siamo emigrati al Nord, torniamo ai nostri paesi solo quando c'è da piangere: per i funerali di un parente o una disgrazia come questo terremoto*».

Si chiama Tonino, è arrivato poche ore fa da Torino, dove fa il macchinista alla stazione di Porta Nuova. La famiglia abita da queste parti, alla Direzione delle Ferrovie ha chiesto il permesso di raggiungerla. «*Appena ho saputo del terremoto ho telefonato, ma le linee erano interrotte. Così sono saltato sul primo treno e sono venuto*». Dalle strade grigie di Torino al verde cupo di queste montagne. Lavora al Nord da tre anni. Perché a Torino?

«*Perché quelli come me che non hanno raccomandazioni i concorsi riescono a vincerli solo al Nord. Il 90-95 per cento dei nuovi assunti nei concorsi pubblici arriva dalla Basilicata, dalla Calabria e dalla Sicilia*».

Il motivo? «*Esiste una strana organizzazione che in Sicilia si chiama mafia e da noi si chiama clientelismo*». C'è gente che mangia per strada. Ha perso la casa, deve arrangiarsi: un quadrato di mattoni, un po' di sterpaglia accesa, una padella dove sono state messe a friggere alcune fette di patate. «*E' tutto quello che ci rimane, se non vengono i soccorsi, saranno guai*».

Dicono che stia per arrivare una prima colonna di automezzi provenienti da Bologna. Ha già raggiunto Castelgrande e rifornito i comuni più colpiti: Balvano, Muro Lucano, Pescopagano, ora punta su Baraggiano. Ma l'arrivo dei soccorsi, a tre giorni dal terremoto, ha già scatenato polemiche. Alcuni comuni sono tuttora isolati: perché gli aiuti sono diretti a Baraggiano in provincia di Potenza e non a Santomenna in provincia di Salerno? La zona confina tra Basilicata e Campania. «*Ci sono comuni "garantiti" e comuni "non garantiti"* — ha gridato polemicamente il sindaco di Santomenna, intervistato ieri sera da un radioamatore —. *A pagare sono sempre i più dannati, i più reietti, i più irraggiungibili*».

Baraggiano più fortunato di Santomenna: una rivalità fra i poveri, rinfocolata dal terremoto. «*Eppure bisogna capire*», dice Renato Petrò, 18 anni, primo anno di legge all'università. «*Nel carattere di questa gente c'è una storia di secoli di emarginazione*».

Torna l'antica diffidenza verso lo Stato, un malcontento che cova sotto la cenere di una povertà senza sbocco, e rimette in moto tensioni mai sopite. «*Che cosa sanno questi contadini dello Stato? Sono abituati ad identificarlo con i personaggi della politica locale, l'onorevole che sta a Roma e gli fa avere la pensione d'invalidità. Conoscono soltanto lo Stato delle elemosine*».

La colonna di soccorso sta per arrivare. S'intravedono in lontananza due autobotti, camion, jepp, alcune roulottes. Petrò ha lo sguardo vivace. E' lo studente che ha letto dei libri, si sforza di dare un'interpretazione alla realtà che lo circonda. Come molti coetanei ha lasciato il paese. «*Vivo a Salerno tutto l'anno, a casa di mio cugino, torno solo qui la domenica*». Guarda in direzione dell'autostrada: «*Da noi non c'è neanche turismo, per mettere su alberghi ci vogliono capitali: qui nessuno li ha*».

Oltre l'autostrada dietro le montagne c'è Potenza, la grande città. E' il sogno di tutti i giovani, la meta da realizzare: l'impiego, la serata in discoteca, i jeans alla moda per «caricare» le ragazze. La Lucania di Carlo Levi i giovani non la vogliono.

La colonna di soccorso è arrivata. Da un camion scende un vigile alto, con il distintivo «Comune di Bologna». «Mo, ci aiutate a scaricare le tende?».

Mauro Anselmo

Destituito il prefetto di Avellino

ROMA — E' stato confermato negli ambienti del Viminale che il prefetto di Avellino Attilio Labefaro, su proposta dell'on. Zamberletti commissario straordinario per le zone terremotate è stato sollevato dall'incarico. Al suo posto è stato nominato il dott. Carmelo Caruso. La provincia di Avellino è quella certamente più colpita dal sisma, ma anche quella che ha visto gli interventi di soccorso giungere con minore tempestività per la mancanza, come hanno affermato in molti, di un adeguato coordinamento.

L'on. Zamberletti ha anche nominato l'ing. Elveno Pastorelli, comandante dei vigili del fuoco di Roma, capo del centro operativo di Avellino, la provincia più colpita, per «rimuovere gli ostacoli che ritardano i soccorsi».

Santamenna (Salerno). Una madre piange deponendo il corpo del suo bambino nella bara (Telefoto)

Crolla in un paese l'unica industria e avvelena l'acqua

DAL NOSTRO INVIATO

TITO (Potenza) — *Doveva essere il primo monumento all'occupazione industriale della zona. Un grande impianto, il miraggio per centinaia di giovani. E invece lo stabilimento della Liquichimica nella piana di Tito, a venti chilometri da Potenza, è stato un fallimento che il terremoto ha reso ancora più tragico.*

Da due anni gli operai sono in Cassa integrazione e lo stabilimento è chiuso. L'altro ieri il sisma ha scalzato dalle fondamenta una torre alta trenta metri, sulla quale era issato un serbatoio di acido solforico. L'involucro è precipitato a terra e si è sfasciato. Nella notte, venti quintali di acido solforico ad alta concentrazione si sono riversati sulla strada finendo dapprima in una fognatura e successivamente nel fiume Basento. Sulla zona pende la minaccia di un inquinamento gravissimo.

«E' crollata l'unica cattedrale dell'industria presente in questa località — *dice Carlo Pucciarelli, titolare di un ristorante* —. Lavoro non ne ha portato, ci ha rovinato il paesaggio e per di più ci avvelena le acque».

Le autorità sperano che l'onda del liquido, sia pure diluita, venga fermata prima che giunga a lambire i terreni degli agrumeti e degli oliveti del Metapontino. E' una valle molto fertile, dove le zone, che una volta erano paludose sono state trasformate in campi a forte concentrazione agricola ed alto reddito.

A tre giorni dal sismo si attendono ancora i risultati di laboratorio per verificare il grado di tossicità delle acque. «Grazie a una fabbrica inutile — *dice la gente* —, il terremoto rischia di rovinarci anche l'agricoltura». **m. a.**

La solidarietà in Piemonte, Liguria e Valle d'Aosta

Un treno speciale di soccorsi in partenza per il Meridione

Prosegue, come in tutta Italia, la mobilitazione delle province piemontesi, liguri e della Valle d'Aosta in favore dei terremotati. Queste le iniziative provincia per provincia:

Alessandria — *Il Centro trasfusionale ha inviato a Potenza i flaconi di sangue richiesti; la Cavis di Felizzano ha offerto un camion di materiale per costruzione; le Croci Rossa e Verde raccolgono materiale; da Novi sono partiti venti articolati con 5000 posti letto; il Comune e la Provincia di Alessandria hanno stanziato fondi per l'acquisto di tende e coperte. Molti alessandrini di adozione sono partiti per le zone colpite.*

Asti — *Infermiere e vigili del fuoco sono partiti per la Basilicata; all'Avis continua la raccolta del sangue e ieri trecento flaconi sono stati inviati agli ospedali del Sud; da Canelli è stata mandata un'autolettiga con personale specializzato e medicinali; a Nizza, sede di una folta colonia lucano-campana, si organizza l'invio di automezzi con materiale di ogni genere; la Provincia deciderà domani l'entità degli stanziamenti.*

Cuneo — *Stamane in prefettura riunione di enti locali, banche e forze politiche per coordinare il piano di soccorso; da Fossano sono in partenza cinque medici, 14 infermieri e cinque elettricisti; la Fgci di Cuneo invia dieci giovani volontari a Napoli; a Farigliano dieci operai specializzati stanno per mettersi in viaggio verso Muro Lucano, zona d'origine di un gruppo di emigrati in provincia; anche alcuni obiettori di coscienza, ottenuto il permesso ministeriale, sono in partenza.*

Novara — *Dalla base aerea di Cameri già due velivoli sono partiti con un carico di medicinali e di plasma, e altri partiranno ancora; un battaglione della divisione Centauro, 620 uomini, giungerà ad Avellino oggi con cento automezzi; è in allestimento un treno speciale sul quale verranno caricati 120 bulldozer, camion e ribaltabili; un'autocolonna è partita anche da Vigevano e raccolte di fondi sono state varate ad Arona in collaborazione con le banche.*

Vercelli — *Sottoscrizioni sono state aperte dalle emittenti radio e tv locali e dall'Associazione commercianti della provincia; al Teatro Civico si organizza uno spettacolo musicale, con la partecipazione di cantanti e poeti della provincia, il cui incasso verrà devoluto a favore delle regioni sinistrate; al Centro trasfusionale dell'ospedale Sant'Andrea prosegue febbrile la donazione di sangue.*

Aosta — *La giunta comunale, l'Union Valdôtaine, il pci regionale hanno deliberato stanziamenti di fondi per l'acquisto di materiale da inviare in Meridione; una sottoscrizione è stata aperta dall'Associazione nazionale alpini; trenta vigili del fuoco sono già ad Avellino con 29 tende da campo; il reparto di aviazione Pollein è pronto a partire. Stamane è previsto un vertice degli enti pubblici convocato dall'assessore alla Sanità regionale.*

Savona — *Raccolte di denaro e materiale sono in corso in moltissime scuole della città e della provincia; ad Albenga la Croce Bianca ha già accumulato 30 quintali di materiale vario che sarà avviato in Campania nelle prossime 24 ore; ad Alassio 30 flaconi di sangue e cinquemila coperte saranno portati al Sud con un camion della Croce Rossa.*

Imperia — *Il Comune e la Croce Rossa hanno allestito un centro raccolta soccorsi aperto tutto il giorno; a Sanremo una sottoscrizione è stata aperta dalla locale Telesanremo; nel pomeriggio partirà un autocarro carico di coperte e generi alimentari messo a disposizione da un trasportatore di fiori.*

Tutto si complica se tocca allo Stato

Le vittime di Lamezia: a quando gli indennizzi?

Dopo disastri di grandi proporzioni come quello ferroviario di Lamezia, bisogna anche affrontare il problema di come l'amministrazione delle Ferrovie dello Stato risarcirà i danni ai familiari delle vittime e a coloro che hanno subito lesioni.

Nel caso di Lamezia è molto probabile che si giunga ad un procedimento penale per omicidio colposo plurimo, ed in questo caso l'amministrazione delle Ferrovie dello Stato dovrà rispondere di tutti i danni ai feriti ed ai compagni delle vittime, inclusi i danni «morali», come «civilmente responsabile» per fatti addebitabili ai suoi dipendenti.

Ma anche nell'ipotesi in cui l'incidente venisse dai giudici attribuito a pura fatalità, rimarrebbe pur sempre l'obbligo (sia pure con alcune limitazioni, per quanto concerne i parenti meno stretti, e con esclusione dei danni morali) di risarcimento secondo le leggi che regolano l'esercizio ferroviario. Qualche anni fa una norma ha stabilito anche a carico delle Ferrovie dello Stato una presunzione di colpa, come per gli altri trasportati.

La situazione dal punto di vista giuridico sembra nettamente favorevole alle vittime ma la mancanza di un'assicurazione (la legge sull'obbligo esclude i veicoli su rotaie) avrà purtroppo sul piano pratico conseguenze negative. In mancanza di una compagnia privata che intervenga per eventuali transazioni senza vincoli burocratici, si sa benissimo che le pubbliche amministrazioni tendono ad aspettare la «definizione del processo».

In pratica queste attese durano da un decennio in su, se si considerano i «tempi tecnici» per i tre gradi del giudizio speciale e la successiva causa civile. Vi è però, da qualche anno, la possibilità per il tribunale, anche se la condanna degli imputati non è definitiva, di accordare alle vittime un acconto («provvisionale») che è immediatamente esecutiva. Manca purtroppo una norma, come quella che viene applicata nel campo automobilistico, che autorizzi il procuratore della Repubblica e il giudice istruttore a concedere, almeno a chi è «in stato di bisogno» tale acconto anche nel corso dell'istruttoria, in misura che può andare fino all'80 per cento del presumibile danno.

Giuseppe Alberti

Nati a Milano 5 gemelli

MILANO — Eccezionale parto, ieri sera, all'ospedale provinciale per la maternità «Macedonio Melloni» di Milano: una donna di 28 anni di Busto Arsizio (Varese), Luisa Colombo, ha dato alla luce cinque gemelli, tre maschi e due femmine.

I cinque bambini, nati prematuri dopo una gestazione di circa sei mesi, di peso compreso fra gli 870 e i 1370 grammi, sono stati trasferiti al reparto di chirurgia perinatale e sottoposti a terapia intensiva.

L'invito del presidente Merloni prelude a un «disgelo»?

Lama, Carniti e Benvenuto a cena con la Confindustria

ROMA — Sindacati e imprenditori verso il dialogo? Una «cena riservatissima» avvenuta mercoledì scorso (ma la notizia è trapelata solo ieri), sarebbe il primo segnale di un cauto avvicinamento. Il presidente della Confindustria Vittorio Merloni e il vicepresidente Walter Mandelli hanno infatti invitato a cena i tre leader sindacali Lama, Carniti e Benvenuto. Che cosa si sono detti, almeno ufficialmente?

Il dialogo tra sindacati e Confindustria si era rotto l'8 gennaio in seguito ai contrasti sorti sul problema della scala mobile. Sembra, comunque, secondo indiscrezioni trapelate negli ambienti vicini alla Confindustria, che la cena non abbia dato grandi risultati, almeno dal punto di vista della concretezza. I leader sindacali e della Confindustria si sarebbero insomma lasciati senza darsi appuntamenti e scadenze precise. Ci sarebbero infatti non poche difficoltà a superare le reciproche diffidenze sulla considerevole mole di problemi aperti. Problemi urgenti, che vanno dalla mobilità alla struttura del salario, dalla produttività al collocamento, ecc.

I più decisi assertori della necessità di riprendere il dialogo con i sindacati sarebbero i giovani imprenditori della Confindustria che, in questi ultimi tempi, hanno accusato Merloni di «*eccessiva timidezza o pigrizia*» nei confronti della controparte.

Roberto De Martin, vice presidente per i rapporti sindacali dei giovani imprenditori, è critico: «*Siamo stufi di incontri saltuari e convegni e tavole rotonde che si esauriscono sul piano dell'informazione e del dibattito*». I giovani imprenditori sanno quali sono i temi da discutere congiuntamente coi sindacati: mobilità del lavoro e problemi del mercato del lavoro: costo del lavoro, ristrutturazione del salario, scala mobile e automatismi retributivi. Hanno anche una proposta già pronta: un'agenzia di investimenti industriali per il Sud e un contributo delle imprese alla soluzione dei problemi della casa con indennità accantonata.

A Pechino il processo alla «banda dei quattro»

La vedova di Mao alle accuse risponde decisa «Non so nulla»

PECHINO — «*Di tutto ciò non so nulla*». Con queste parole, pronunciate in tono sprezzante, Jiang Qing, vedova del presidente Mao Tse-tung, ha risposto all'accusa di avere tramato contro il suo vecchio compagno di partito e attuale «uomo forte» della Repubblica popolare cinese, Deng Xiaoping.

E' una delle molte accuse per cui Jiang è processata dal tribunale speciale, come principale responsabile della «banda dei quattro», il gruppo della sinistra radicale che fu l'anima politica della rivoluzione culturale di un decennio fa.

La vedova di Mao è riapparsa questa mattina davanti al tribunale, che ha iniziato da una settimana il procedimento contro i quattro. Contemporaneamente, ma a udienze alternate, il tribunale giudica anche sei componenti della «cricca di Lin Piao», accusati di complotto contro il presidente Mao e contro lo Stato. Nell'udienza di ieri, infatti, erano stati ascoltati quattro ex generali, stretti collaboratori dello scomparso ministro della Difesa Lin Piao, colpevoli di alto tradimento. Tutti gli imputati rischiano la pena capitale.

Jiang Qing

Questa mattina Jiang Qing è apparsa da sola, senza gli altri tre imputati. Alla domanda, ripetuta varie volte dal presidente del tribunale, circa la sua azione diffamatrice nei confronti di Deng Xiaoping, ha risposto sempre «*Non so nulla*». Jiang avrebbe accusato Deng, l'attuale architetto della politica di modernizzazione cinese, di essere un «fascista» e avrebbe cercato di impedirne nel 1974 la nomina a vice premier. Deve anche rispondere di aver perseguitato, causandone la morte, più di 34 mila persone e di avere complottato per «usurpare il potere».

Nell'udienza di lunedì scorso, due coimputati l'avevano accusata di essere stata l'istigatrice principale nel complotto contro Deng e contro Ciu En-lai.

I due, Wang Hongwen e Yao Wenyuan, hanno affermato che fu Jiang a decidere la sofisticata opera di denigrazione e diffamazione ai danni di Deng dopo che Mao, nel 1974, lo aveva preferito alla stessa Jiang per la carica di vice primo ministro.

Le notizie di oggi

● **Polonia: sciopero generale?** *L'ombra dello sciopero generale è tornata improvvisamente ad incombere sulla Polonia. Oggi i duemila delegati di Solidarietà riuniti nella fabbrica Ursus della capitale decideranno se proclamarlo, quando proclamarlo e con quali modalità.*

● **Colpo di stato nell'Alto Volta.** *Deposto il presidente, sciolta l'assemblea nazionale e sospesa la costituzione. Considerato uno dei paesi più poveri del mondo, l'Alto Volta era uno dei pochi stati africani a regime democratico.*

● **Arrestato pastore con soldi «sporchi».** *Un pastore di 57 anni, era in possesso di banconote da 100 mila lire per tre milioni provenienti da riscatti. Incensurato, pare avesse il compito di riciclare denaro sporco. Le indagini proseguono.*

● **Scandalo petroli.** *I magistrati dell'ufficio istruzione del tribunale di Verona hanno inviato quindici nuove comunicazioni giudiziarie ad altrettanti amministratori e dipendenti di ditte inquisite. I nomi della nuova lista non sono stati resi noti. Ieri i magistrati milanesi hanno ascoltato come teste un altro collaboratore di Moro, l'ex segretario particolare Nicola Rana.*

● **Caso Bisaglia - Pisanò.** *Prima riunione ieri della commissione senatoriale costituita da Fanfani per valutare l'attendibilità delle accuse mosse dal senatore missino Pisanò al ministro Bisaglia. Nel pomeriggio la commissione ha ascoltato i due protagonisti, prima Pisanò e successivamente Bisaglia: massimo riserbo mantenuto sugli argomenti dai membri della commissione.*

● **Strage di Patrica.** *Interrogato ieri in relazione alla strage di Patrica, Marco Barbone, il giovane arrestato a Milano nel quadro dell'inchiesta sull'assassinio del giornalista Tobagi.*

● **I migliori investigatori per lo «squartatore».** *Una nuova squadra, composta dai più bravi investigatori di tutta la Gran Bretagna, è stata costituita per coordinare la caccia allo «squartatore dello Yorkshire» responsabile finora dell'uccisione di 13 donne nell'area centrorientale dell'Inghilterra.*

● **Programma «Trident»: in forte ritardo.** *Il programma per la messa in linea del missile sottomarino «Trident», il più ambizioso progetto strategico della Marina militare americana, è minacciato da gravi problemi tecnici e manageriali, a quanto scrive il* New York Times *citando altre fonti del Pentagono. La realizzazione del sommergibile da 19 mila tonnellate Ohio, primo di una flottiglia destinata ad impiegare missili* Trident, *è in ritardo di ben 2 anni.*

● **A New York scarseggia l'acqua.** *Il sindaco di Nex York, Edward Koch, ha chiesto ai proprietari di ristoranti della città di non servire più volontariamente l'acqua potabile corrente ai clienti, i quali se la vorranno, dovranno farne esplicita richiesta. E' questa la prima misura che la metropoli americana prende per fronteggiare la crescente carenza d'acqua. In questi giorni le riserve d'acqua della città sono al 36,9 per cento della capacità effettiva. Nel corrisondente periodo dell'anno scorso erano al 90,2.*

Le industrie piemontesi: tra le pieghe della crisi, ci sono anche notizie positive

Cometto vende a Tokyo veicolo da 3 miliardi Borsalino produce anche abbigliamento da uomo

Dopo aver venduto a una società giapponese un veicolo semovente da oltre tre miliardi di lire (ha 576 pneumatici e può trasportare 1800 tonnellate, quanto dieci camion), la Cometto ha in corso trattative con un Paese dell'America Latina per una commessa da due miliardi di lire.

L'industria di Borgo San Dalmazzo, quasi 450 dipendenti, in Italia è la più grande azienda del settore. Il direttore generale dell'azienda, Italo Vione, per quest'anno prevede un fatturato di circa 28 miliardi di lire. Quasi il 70 per cento dei mezzi prodotti a Borgo San Dalmazzo dalla Cometto vengono venduti all'estero.

★★

La Borsalino ha creato una nuova società: la «Uomo di Borsalino», che produrrà e distribuirà capi d'abbigliamento maschili. Amministratore delegato è Francesco Morawetz, comasco, 48 anni, «inventore» dell'abbigliamento di Cerruti.

La fabbrica di cappelli famosa in tutto il mondo sta anche trattando la concessione del proprio marchio con un grande gruppo tessile. Probabilmente presto sul mercato appariranno camice, impermeabili, giubbotti con il marchio Borsalino.

Le due operazioni sono viste favorevolmente ad Alessandria, perché costituiscono una prova di vitalità dell'azienda, il cui presidente è Vittorio Vaccarino.

★★

Gli studi di diciassette architetti di tutto il mondo stanno lavorando per un'azienda di Crusinallo, nel Novarese. Per la sua nuova linea di prodotti, infatti, la Alessi, fabbrica di casalinghi d'arte, ha mobilitato i migliori designer. «Più progetti abbiamo, maggiori sono le possibilità di scelta del meglio. E' un sistema che fa parte dell'impostazione della nostra ricerca» ha spiegato Alberto Alessi, 34 anni, da sei consigliere delegato e direttore commerciale.

La Alessi, 500 dipendenti, produzione specializzata in «art de table», esporta in più di settanta Paesi. Nel '79 ha fatturato 13 miliardi di lire, quest'anno dovrebbe arrivare ai 18 miliardi. «Nei primi sei mesi di quest'anno abbiamo incrementato le vendite del 40 per cento e dopo le ferie i mercati si sono presentati più ricettivi di quanto immaginassimo, soprattutto quello italiano, dove noi stiamo aumentando la nostra quota di penetrazione», ha detto ancora Alberto Alessi.

★★

Terminate da poco le spedizioni in Unione Sovietica di stampi per rossetti, la Guala di Alessandria sta di nuovo trattando con i sovietici, questa volta per la fornitura di impianti per stampi di materie plastiche. Ma, per il Gruppo Guala (cinque società, complessivamente 450 dipendenti, 19 miliardi di fatturato previsti per quest'anno) la produzione leader resta quella dei tappi, in particolare dei tappi con valvola di garanzia che impediscono le sofisticazioni. Sono i tappi delle bottiglie di whisky, di Cognac, di vodka.

«Crisi di lavoro per ora non ne abbiamo, anche se qualche contrazione si comincia a vedere» ha dichiarato Piero Zavattaro, amministratore delegato della Angelo Guala, che esporta il 30 per cento della sua produzione.

★★

La crisi delle scarpe non spaventa Germano Ceralli, l'amministratore delegato della società New Team, il calzaturificio di Varallo Sesia che produce quasi settemila paia di scarpe al giorno.

«Da tempo non abbiamo bisogno di cercare nuovi clienti, perché non riusciamo a produrre tanto da coprire la domanda — ha spiegato Ceralli —. Quindi se il mercato tedesco, per noi il più importante, quest'anno dovesse mostrare segni di crisi, non dovremmo avere difficoltà a mantenere il pieno lavoro, affrontando nuovi mercati o cominciando a sfornare modelli anche per uomini e bambini, cosa che oggi non facciamo».

Per quest'anno, il Calzaturificio New Team conta di esportare il 98 per cento della sua produzione, contro il 96 del '78, e di fatturare 15 miliardi di lire. Nel '79, per l'azienda vercellese, 450 dipendenti diretti, il fatturato è stato di 13,5 miliardi.

★★

Qualche cambiamento ai vertici della Schiapparelli, dopo l'operazione holding, varata ieri. L'antica industria farmaceutica torinese s'è sdoppiata in «Schiapparelli 1824», che presto chiederà la quotazione anche alla Borsa di Milano ed un'eventuale operazione di aumento del capitale.

Presidente e amministratore delegato della holding è Marino Golinelli. Consiglieri: Pietro Gnudi, Ausonio Zagnoli, Paolo Gamboni, René Merkt, Lionello Jona Cenesio, Giampiero Puppi. Golinelli è presidente anche della «Schiapparelli benessere» e amministratore delegato della «Schiapparelli farmaceutici», la cui presidenza è stata assegnata a Zoltan Shultz, sostituito nel consiglio della holding da Paolo Gamboni. Amministratore delegato della «Schiapparelli benessere» è stato promosso Giorgio Fortunati, già direttore generale.

Rodolfo Bosio

Centinaia di richieste ogni giorno: «Dateci notizie dei nostri parenti»

Mille storie del terremoto nell'ansioso incrociarsi di telefonate in Prefettura

Il telefono squilla di continuo e ogni volta, da ore e senza accorgersene, la ragazza prima di alzare il ricevitore cambia espressione, lo sguardo improvvisamente affettuoso che chi sente arrivare un amico.

La finestra su piazza Castello inquadra un lampione dei portici, le scrivanie traboccano di telegrammi che di continuo aumentano e si accavallano. Qui, in prefettura, la gente si rivolge da più di 48 ore per avere notizie del terremoto, dei parenti rimasti laggiù. Alle tre del pomeriggio, nessuna nel gruppetto di impiegate incaricate di rispondere — tutte giovanissime, aria sperduta ed efficiente insieme — ha ancora trovato il tempo per mangiare qualcosa.

L'elenco dei paesi colpiti è continuamente aggiornato, la lista dei morti risulta invece la stessa da tante, troppe ore: cento nomi contro le migliaia di vittime denunciate dai giornali che ancora aspettano di essere identificate.

La ragazza abbassa il telefono sollevata: «*Non ho ancora dovuto comunicare a nessuno che chi cerca è nell'elenco dei morti e non so proprio, quando verrà il momento, come ce la farò. Il peggio è spegnere tante illusioni che alla verifica dei fatti potrebbero far più male che bene: i paesi che non entrano nella lista di quelli disastrati sono probabilmente indenni, ripetiamo di continuo, ma nessuno ha ancora notizie definitive in proposito*».

Una collega sfoglia per l'ennesima volta l'elenco dei caduti. Dice piano: «*Nove, sei, due, quindici anni. Sono quasi tutti giovani e bambini, molti più degli anziani, chissà perché*».

Ribatte un'altra: «*In Irpinia gli uomini in grado di lavorare sono emigrati e poi al sud si mangia tardi. Probabile che molti al momento della scossa fossero ancora fuori casa. Meglio per loro, povera gente*».

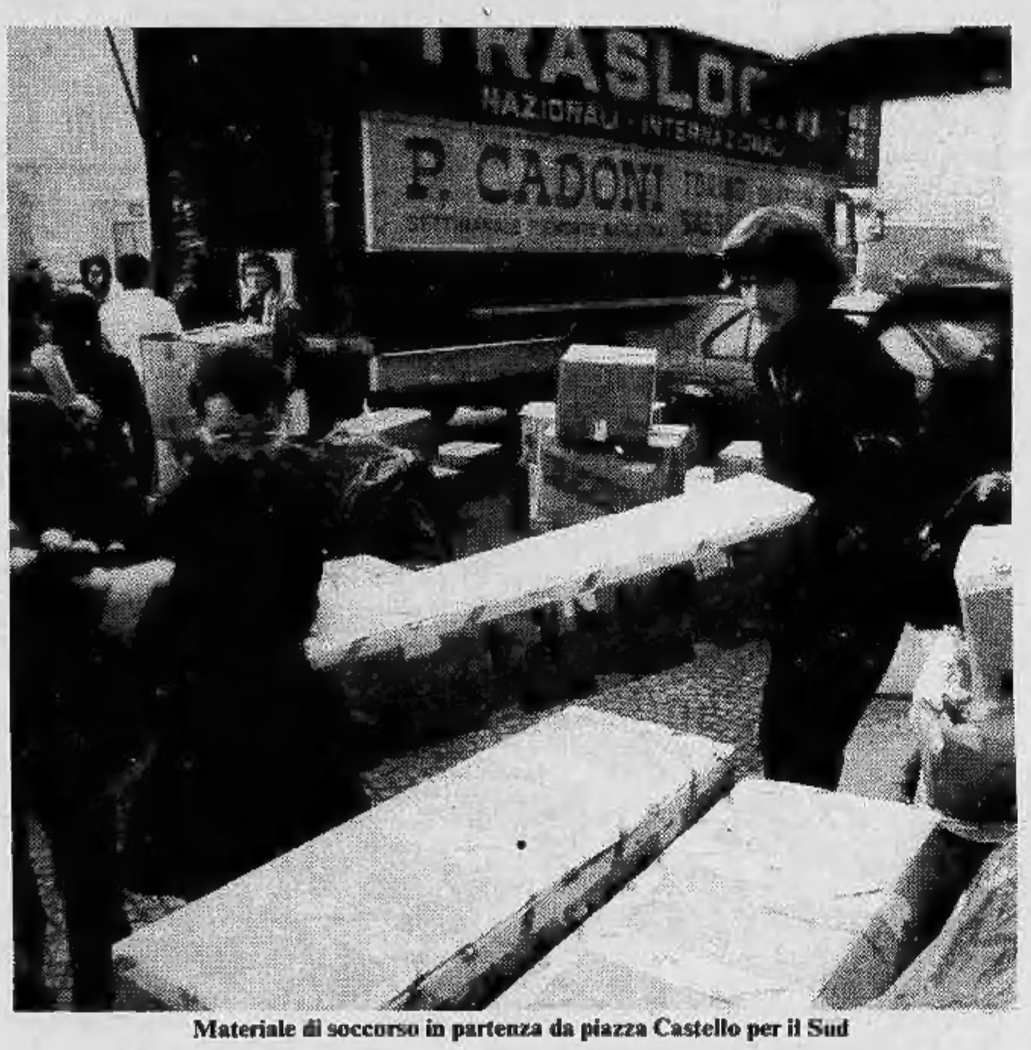

Materiale di soccorso in partenza da piazza Castello per il Sud

Ammette quella con l'elenco in mano, quasi risentita: «*D'accordo. Ma questi bambini sono troppi, proprio troppi*».

Al microfono, chi chiama chiede informazioni con voce sommessa e patetica cortesia. A questo punto il timore acuito dalla lontananza, anche la rabbia è un lusso. Davvero infuriati, spiegano in Prefettura, sono soltanto i proprietari delle ditte con succursali localizzate nelle zone colpite. Vogliono andare a verificare personalmente i danni, loro, e le lunghe pratiche per il lasciapassare li fanno imbestialire.

Gli altri, quelli toccati negli affetti familiari, si accontentano di un po' di conforto. Quasi si scusano: E' la decima volta che chiamo, ho paura di disturbare troppo. Ma meno male che ci siete voi. A Roma è sempre occupato oppure ai numeri indicati sui giornali non risponde nessuno».

Il telefono racconta incredibili intrecci di ansia e di dolore. Spiega una signora: «Abbiamo un amico in Venezuela, il suo socio ha i parenti giù e non riesce a saper niente. Così mi informo io per lui. Niente di personale, avete ragione. Di personale ci metto soltanto, come tutti gli altri, le lacrime».

Una voce di uomo. «Viviamo a Torino da tanto tempo, vogliamo notizie di Salza Irpino e Avellino. Che cosa abbiamo al sud? Abbiamo cognati, sorelle, nipotini. Abbiamo tutto, al sud».

Centinaia di persone propongono un aiuto personale o la propria casa. Non si contano, da via della Rocca ai casermoni di cintura, le offerte di ospitalità in favore dei bambini. Ma c'è anche chi apre la porta «a chiunque ne abbia bisogno», *e lo fa senza slanci apparenti, con una pacatezza più rincuorante di qualsiasi partecipazione emotiva. Gente che dice con fermezza:* «Ho problemi anch'io ma per un mese, due mesi, tutto l'inverno, contate su di me».

«*Capo Sile? Danni gravi, di più non si sa*».

«*Castelvetere? Per favore, richiami tra un'ora, siamo in attesa di notizie*».

Poi un momento di tensione che immobilizza l'intero ufficio. Qualcuno chiede notizie di un certo Russo. In lista ce n'è già tre e la ragazza della prefettura li elenca pallida, con voce sorda. Russo Enzo, 16 anni; Russo Rosa, vent'anni; Russo Amelia, anziana. «*No, un uomo adulto che si chiami Russo Vincenzo non c'è*». E si rivolge alle compagne ammutolite con un piccolo mugolio che vorrebbe essere allegro ma sembra un singhiozzo.

Sul portone, mentre i giovani poliziotti di guardia fanno largo, senza parlare, ad un collega anche lui non cerca notizie che non arrivano, si ferma un'auto verde, un po' malandata. Si informa l'uomo al volante, mentre sul sedile posteriore una bambina dai grandi occhi neri resta silenziosa senza guardarsi attorno: «*E' qui che si raccolgono aiuti per il Sud? Avrei qualcosa da dare. In Regione? Spiegatemi dov'è, per favore, io sono salito a Torino vent'anni fa ma conosco ancora poco*». Poi, intimidito: «*Scusate se ne approfitto. Per caso, sapete qualcosa di Ginestra, in provincia di Potenza?*».

l. r.

Il Centro d'Incontro «Rocco Scotellaro» di Torino ha aperto un conto corrente postale per la raccolta di fondi da destinare ai paesi terremotati.

Coloro i quali desiderano contribuire dovranno versare sul c/c n. 12281101 intestato a: Centro d'incontro Rocco Scotellaro, via Mombarcaro n. 34 Torino.

Per ulteriori informazioni telefonare al 351.616.

■ L'Associazione commercianti della provincia di Torino invita tutti i commercianti torinesi a dimostrare ancora una volta solidarietà alle vittime del terremoto, partecipando anche sotto l'aspetto economico alle prime necessità ed ai soccorsi.

Per questo l'Associazione ha già offerto un primo aiuto in denaro e ha aperto il Conto Corrente n. 58 dell'Istituto Bancario San Paolo di Torino intestato all'Associazione Commercianti su cui tutti i commercianti sono invitati a versare il loro contributo. In seguito gli organi d'informazione dell'Associazione informeranno sulle somme elargite e sui destinatari.

■ *Il Consiglio Comunale di Nichelino, riunitosi ieri sera, ha destinato dieci milioni del proprio bilancio a favore dei terremotati di Campania e Basilicata. La cifra stanziata andrà al Fondo di solidarietà promosso dalla Regione. E' stata inoltre proposta la concessione di permessi straordinari retribuiti ai dipendenti comunali che desiderino portare il proprio aiuto, alle popolazioni dei paesi colpiti dal sismo, nell'opera di rimozione e ricostruzione.*

Sottoscrizioni

La Federazione italiana lavoratori emigrati e famiglie e le Associazioni aderenti lanciano una sottoscrizione per aiutare le popolazioni della Lucania e della Campania.

Si invitano tutti i cittadini a partecipare a questa sottoscrizione rivolgendosi alla sede della Filef, presso la sede del Circolo Adis-Quattro Mori, in via Del Carmine n. 6, tel. 510.656, dalle ore 9 alle 12, dalle 15,30 alle 18,30. Si può contribuire sia in denaro che in indumenti ed oggetti utili per questa emergenza.

Sono già stati spediti: 80 coperte, 10 sacchi a pelo, 10 materassini di gomma, 20 paia di stivali, uno stock di indumenti vari.

La solidarietà per i paesi colpiti

Qui si portano le offerte

Per le offerte a favore dei terremotati del Sud il Salone de «La Stampa» in via Roma è aperto tutti i giorni dalle 9 alle 21 (è consentita una breve sosta per le auto).

Gli uffici di via Marenco 32 osservano lo stesso orario. Le offerte si possono inoltre inviare a mezzo di bonifici bancari intestati a «La Stampa» attraverso il conto corrente postale n. 7104, assegni o vaglia postali specificando che l'importo deve essere devoluto per il disastro del Sud.

Pubblichiamo gli indirizzi di alcune nostre redazioni presso cui è aperta la sottoscrizione:

ROMA: Redazione «La Stampa», largo Chigi 9.
MILANO: Redazione «La Stampa», piazza Cavour 2.
ALESSANDRIA: Red. «La Stampa», via Cavour 5.
ASTI: «La Stampa», via Massimo d'Azeglio 28.
BIELLA: Redazione «La Stampa», via Repubblica 29.
CUNEO: «La Stampa», via XX Settembre 39.
VERCELLI: «La Stampa», via F.lli Bandiera 14.
NOVARA: Redazione «La Stampa», corso Mazzini 1.
DOMODOSSOLA: «La Stampa», corso Ferraris 19.
SAVONA: Redazione «La Stampa», via Astengo 1/1.
IMPERIA: Redazione «La Stampa», via Bonfante 1.
SANREMO: Redazione «La Stampa», via Roma 14.
CUORGNE': Asac - Red. «La Stampa», via Galilei 13.
CHIERI: «Corriere di Chieri», via Roma 4.
ALBA: Giornaleradio Diffusione, via Gioberti 4; Televideo Alba, via Rossini 13.

Alla Cassa di Risparmio

Da stamane è possibile versare le offerte destinate alla sottoscrizione aperta da «La Stampa» anche tramite tutti gli sportelli della Cassa di Risparmio di Torino. A chi si presenterà, dopo il versamento, verrà rilasciata l'apposita ricevuta di accredito e la pubblicazione dell'offerta avverrà sul giornale «La Stampa» del giorno dopo.

Ecco gli indirizzi delle agenzie della provincia:

AGLIE': via Roma 8, viale Olivetti 8; AIRASCA: via Roma; ALA DI STURA: piazza Centrale 4; ALBIANO DI IVREA: via Vittorio Emanuele 3; ALMESE: via Roma 2; ALPIGNANO: via Mazzini 81; AVIGLIANA: corso Laghi 10; AZEGLIO: via Roma 89.

BARBANIA: piazza Umberto I 7; BARDONECCHIA: via Medail 31; BIBIANA: via Roma 24 bis; BORGOMASINO: via Torino 4; BRANDIZZO: via Torino 116; BRICHERASIO: piazza Castelvecchio 7; BRUSASCO: via Martiri della Libertà 18; BUSSOLENO: piazza del Moro 32.

CAFASSE: piazza Vittorio Veneto 12; CALUSO: via Bettoja 5; CAMBIANO: via Borgarelli 1; CARIGNANO: via Pellico 1; CARMAGNOLA: via Valombra 2, corso Agnelli 60; CASALBORGONE: via Mazzini 2; CASELLE: via Torino; CASTELLAMONTE: piazza Repubblica; CAVOUR: via Conte Cavour 28; CERES: piazza Municipio 1; CHIERI: via Palazzo di Città 8; CHIVASSO: via Torino 75/c; CIRIE': corso Martiri Libertà 27; COAZZE: viale Italia 61.

CONDOVE: via Roma 6/a; CORIO: via Nicolò Benso; CUMIANA: corso Vittorio Veneto 17; CUORGNE': via Garibaldi; DRUENTO: via Torino 21.

FAVRIA: via Servais 1; FOGLIZZO: via Castello 1; GASSINO: corso Italia; GIAVENO: piazza S. Lorenzo 33; IVREA: corso Cavour 30; LA LOGGIA: via Vittorio Veneto 8.

LANZO: via Umberto I 3/a; LEINI': via Carlo Alberto 4; LESSOLO: via Vittorio Veneto 53/a; LUSERNA S. GIOVANNI: via Gianavello 5; MAZZE': corso Italia 21; MONTALTO DORA: via Ivrea 31; MONTANARO: via Prono 16; NONE: via Stazione 9.

ORBASSANO: viale Regina Margherita 5; OULX: via Monginevro 84; PANCALIERI: via Trento-Trieste 23; PAVONE CANAVESE: via Roma; PEROSA ARGENTINA: via Patrioti 3.

PIANEZZA: via XXV Aprile 2; PINEROLO: corso Porporato 30/4, corso Torino; PIOSSASCO: piazza XX Settembre 8; PISCINA: via Umberto I 26/a; POIRINO: piazza Italia.

PONT CANAVESE: via F. O. Roscio 5; RIVALTA: via Allende 13; RIVAROLO: piazza Chioratti.

RIVOLI: via Fratelli Piol 55; RONCO CANAVESE: via Roma 5; S. AMBROGIO: corso Moncenisio 81/a; S. ANTONINO DI SUSA: via Torino 53.

echi di cronaca

Associandovi al grande Spaccio 2000 Arci

1000 lire di sconto per ogni partita del Torino e della Juventus, 1000 lire di sconto sui teatri e sul cinema di prima visione, inoltre troverete grandi reparti di tutti i generi alimentari, abbigliamento, confezioni e casalinghi, sistema d'acquisto Discount. I prezzi sono continuamente controllati dalla Commissione Soci. Per associarsi Lungo Stura Lazio 97 Torino. Posteggio per oltre 1000 vetture. Aperto domeniche 14 e 21 dicembre.

Montoneros Via Torricelli 38, Torino

Giubbotti vera pelle da L. 50.000, giacche vera pelle da L. 110.000, soprabiti pelle da L. 130.000, piumoni in vera pelle da L. 120.000, pantaloni vera pelle L. 90.000, montoni uomo-donna. Tel. 596.990.

Riparazioni elettriche e citofoniche tel. 517.612

Servizio urgente di manutenzione e nuovi impianti. G.T.A. Elettric Torino.

Donate sangue AVIS

COMUNICATO

I prelievi di sangue organizzati dall'AVIS di Torino si effettuano:

— presso il **CENTRO TRASFUSIONALE** di via Ventimiglia 1 (interno ospedale Sant'Anna), tutti i giorni feriali dalle 8 alle 12, anche per visite di controllo;
— **sull'autoemoteca** in sosta a Porta Nuova (giardini di Piazza Carlo Felice) tutti i giorni feriali, escluso il lunedì, dalle 8 alle 12,15.

ALTRI PUNTI DI PRELIEVO AVIS (dalle 9 alle 12):

Mercoledì 26	in provincia: SANFRE' (con visite di controllo)
Giovedì 27	in provincia: PRALI (con visite di controllo)
Venerdì 28	MERCATO DI VIA D. DI NANNI - In provincia: S. GIORIO di Susa-Rosta (con visite di controllo)
Sabato 29	MERCATO P.ZA GIOVANNI XXIII - In provincia: CUMIANA (con visite di controllo)
Domenica 30	Chiese: S. GIOVANNI BOSCO (via P. Sarpi 117) - GESU' ADOLESCENTE (via Luserna 16) - GESU' BUON PASTORE (via M. Asolone) - GESU' NAZZARENO (via D. Jolanda 24) in provincia : BUSSOLENO - VILLANOVA C.SE - FIANO - BORGARO T.SE - BORGONE DI SUSA - CASELLE (con visite di controllo)

PRESENTARSI A DIGIUNO PER LE DONAZIONI

Gara di generosità dei torinesi per i terremotati

I bambini rompono il loro salvadanaio poche monete sono solidarietà al Sud

Un ciuffo di capelli biondi tagliati a frangetta sulla fronte, stretta in un cappottino «montgomery», guanti di lana sulle manine intirizzite dal freddo. Sette anni.

«La maestra, a scuola, ci ha spiegato tutto — dice — *ci ha fatto vedere sul giornale le foto dei nostri amici che stanno male».* Allunga un biglietto da mille lire raccolte, moneta su moneta, in tanti giorni. Il suo salvadanaio adesso è vuoto. *«Loro, però, non hanno proprio niente».*

La madre porge all'impiegato trentamila lire. *«Io sono torinese* — spiega — *ma mio marito è proprio di Potenza. Ha ancora laggiù tutti i parenti e gli amici. Siamo riusciti a metterci in contatto con loro. I genitori hanno dovuto essere ricoverati in ospedale ma sono vivi. Anche un cugino di primo grado e una sorella stanno abbastanza bene. Ma degli altri, nipoti, fratelli, conoscenti, non si sa nulla».*

Un dramma vissuto con angoscia a mille e più chilometri di distanza. Il telefono non funziona perché le linee sono stracariche. Mettersi in automobile e guidare fin laggiù? Prendere il *«treno del Sud»?* Ma c'è il rischio che, giunti a un certo punto, non si possa più andare avanti per non intralciare i soccorsi. E allora è tutto inutile. E una volta arrivati sulle macerie come cercare? Dove? Con chi? La donna allarga le braccia: *«Forse è meglio stare qui a casa e aiutare quei poveracci come si può».*

A Torino ci sono centinaia di migliaia di immigrati. Hanno trovato casa e lavoro ma spesso nel cuore delle province più povere del Meridione hanno ancora la casa, i parenti, e gli amici. Leggono le notizie che riguardano le loro città con l'angoscia di trovare fra i morti il nome di un conoscente o di sapere che il paese dove sono nati non c'è più: cancellato dalla faccia della terra dalla violenza del terremoto che ha spazzato via tutto e lo ha raso al suolo.

Davanti al banco del salone dell'Editrice La Stampa di via Roma sfilano volti anonimi. Centinaia di persone in file ordinate per una gara di generosità di cui i torinesi sono già stati anche in passato encomiabili protagonisti.

Tanti bambini, chi con pochi biglietti da mille, chi anche solo con qualche moneta; pensionati che, privandosi dei risparmi, rischiano di non arrivare alla fine del mese; massaie che per qualche giorno dovranno accontentarsi di una spesa meno ricca. *«Ma loro hanno meno ancora».*

Arrivano gli impiegati delle ditte con buste arancione gonfie di denaro raccolto con collette negli uffici e nelle mense. Si fermano i giocatori della squadra di pallacanestro della Grimaldi prima di partire per Siena dove giocheranno una partita di campionato. Mario Mottura 30 mila lire; Michele Cammarota 10 mila; Giorgio e Agnese 10 mila; la scuola VD «Gaetano Salvemini» 15 mila; un torinese «classe 1905» 10 mila; l'Associazione femminile «Radar Club» 100 mila...

Tutti raccomandano di fare in fretta. *«Laggiù di questi soldi hanno bisogno subito. Giornali e televisione dicono che non ci sono coperte, che manca il latte, il pane, le cucine da campo. Per qualche giorno si tira avanti, ma poi? Andate subito a portare questi aiuti».*

Antonio, è un omone alto due metri, capelli chiari, radi sulla fronte, giaccone di pelle nera con la cerniera aperta sul davanti. Un velo di lacrime agli occhi.

«Sa, io quella gente la capisco — spiega con un filo di voce —. Sono friulano e ho visto che cosa vuol dire dormire in strada, fra le macerie, scavare ore e ore, spellandosi le mani, consumandosi le unghie sulle rocce per tirare fuori un poveretto irriconoscibile». *Una pausa. Poi, ancora:* «A Pontebba, Passada e in tutti quei comuni disgraziati ci sono stato venti giorni. Io vivevo già da tempo a Torino, non avevo neppure più un parente nella provincia di Udine ma quando ho sentito che la mia terra aveva bisogno di me ho preso le ferie e mi sono arrampicato lassù. Capisce? Avevano bisogno anche del mio lavoro». Adesso non può prendersi un periodo di riposo dal lavoro per correre in Basilicata. *«Però so che cosa vuole dire avere fame e non sapere dove andare a mangiare, avere freddo e non sapere come fare a coprirsi. Perché non c'è niente. Capisce?».*

Lorenzo Del Boca

Colonna militare parte per Miano

Oltre mille quintali di viveri, circa 6000 tra lettini e materassi, costituiscono una parte del carico che la Regione militare Nord Ovest ha inviato oggi nelle regioni terremotate.

Venti autocarri pesanti e 27 autocarri medi sono partiti, con oltre cento uomini, da Milano, Alessandria e Torino. Dalla nostra città, alle 11, ha preso il via una colonna di dieci autocarri al comando del sottotenente Salvatore Loria. Entro questa sera contano di arrivare a Roma dove l'autocolonna sosterà per la notte, riprendendo il cammino all'alba di domani.

Nei camion ci sono 284 quintali di derrate: 4 di cacao, 5 di zucchero, 15 di concentrato di pomodoro, 20 di formaggio da tavola, 45 di fagioli, 20 di olio di arachide e 20 di olio d'oliva, 15 di sale e 150 delle nuove gallette in dotazione all'esercito.

«Destinazione dell'autocolonna — *dice il tenente colonnello Patritti, che è il responsabile del settore vettovagliamento* — è il paese di Milano, praticamente alla periferia di Napoli e che è sede della base logistica dei soccorsi».

«Il problema più grosso — *dice il colonnello Parsi, direttore del commissariato della Regione Nord Ovest* — è quello di gestire i soccorsi. Purtroppo sulla zona del disastro sono intervenute troppe persone che non sono organizzate e che, sebbene le loro intenzioni siano ben diverse, creano confusione. Dal canto nostro stiamo provvedendo a inviare il maggior numero di tende dei tipi più moderni, lettini da campo, materassi, lenzuola e generi di prima necessità. Le prime tende le abbiamo spedite in aereo subito dopo aver appreso la notizia del sisma».

Attenzione ai truffatori

Molti lettori hanno segnalato che truffatori stanno raccogliendo denaro a nome de «La Stampa», nei ristoranti, nei bar, nelle abitazioni private. «Specchio dei tempi» riceve le offerte esclusivamente presso le sedi di via Roma 80 e nella sede de «La Stampa» in via Marenco 32. Altri enti che collaborano all'iniziativa sono indicati con chiarezza sul giornale.

Occorrono roulottes

La Regione Piemonte, attraverso il suo centro di coordinamento dei soccorsi, invita chiunque possa a mettere a disposizione soprattutto roulottes. Soltanto con un enorme numero di caravan, infatti, sarà possibile far affrontare alle popolazioni terremotate il periodo invernale che si avvicina senza che si trasformi in una odissea tormentosa.

Roulottes, quindi, ed anche, chi può, auto con traini polivalenti, che ovviamente dovranno essere guidate dai rispettivi proprietari per portare le roulottes nel Sud. Anche l'insulina è necessaria con antibiotici e disinfettanti per acqua, l'invito è risvolto soprattutto alle farmacie. Ma, lo si ripete ancora una volta, la carenza è soprattutto di case e, quindi, un massiccio apporto di roulottes è indispensabile.

L'autocolonna dei soccorsi parte domani mattina alle 11 da piazza Castello. Il numero di telefolo della regione è 5717.2721.

PRETURA UNIFICATA DI TORINO
Sezione Esecuzione Penale
N. 1180/80 R.E.S.
N. 406642 CP.

In data 14-4-1980 il Pretore di Torino ha pronunciato il seguente decreto

CONTRO

Di Giovanni Aldo, nato a Casalnuovo di Napoli il 25-11-1954, residente in Torino, L.go Dora Napoli n. 22 bis, per avere in Torino il 24-1-1980, in violazione all'art. 720 C.P., partecipato al giuoco d'azzardo della «roulette» nella casa da giuoco clandestina sita in Lungo Dora Napoli n. 20

OMISSIS

condanna il suddetto alla pena di L. 100.000 di ammenda, oltre le spese del procedimento ed ordina la pubblicazione del Decreto, per estratto sul giornale «Stampa Sera» di Torino.
Per estratto conforme all'originale.

Torino, 12 novembre 1980

Il Dirigente di Sezione
G. Giocoli

PRETURA UNIFICATA DI TORINO
Sezione Esecuzione Penale
N. 1181/80 R.E.S.
N. 59149/79 R.G.

In data 21-4-1980 il Pretore di Torino ha pronunciato la seguente sentenza

CONTRO

Drovetto Demaria Adelio, nato a Torino l'8-9-1935, residente in Torino, via Pio VII n. 114, per avere in Torino il 29-8-1979, in violazione dell'art. 720 C.P., partecipato al giuoco d'azzardo della «roulette» nella casa da giuoco clandestina sita in via Po n. 27

OMISSIS

condanna il suddetto alla pena di L. 120.000 di ammenda, oltre le spese del procedimento ed ordina la pubblicazione della sentenza, per estratto sul giornale «Stampa Sera» di Torino.
Per estratto conforme all'originale.

Torino, 12 novembre 1980

Il Dirigente di Sezione
G. Giocoli

PRETURA UNIFICATA DI TORINO
Sezione Esecuzione Penale
N. 1183/80 R.E.S.
N. 406809 CP

In data 1 aprile 1980 il Pretore di Torino ha pronunciato il seguente Decreto

CONTRO

Murru Assegno, nato a Siamanna il 3-2-1937, res.te in Torino, via Capelli n. 69 per avere in Torino il 26-1-1980, in violazione dell'art. 720 C.P., partecipato al giuoco d'azzardo della «Roulette» nella casa da giuoco clandestina sita in corso Rosselli n. 182

OMISSIS

condanna il suddetto alla pena di L. 100.000 di ammenda, oltre le spese del procedimento ed ordina la pubblicazione del Decreto per estratto sul giornale «Stampa Sera» di Torino
Per estratto conforme all'originale.

Torino, li 12 novembre 1980.

Il Dirigente di Sezione
G. Giocoli

PRETURA UNIFICATA DI TORINO
Sezione Esecuzione Penale
N. 1176/80 R.E.S.
N. 406638 C.P.

in data 10-3-1980 il Pretore di Torino ha pronunciato il seguente Decreto

CONTRO

Acquaviva Riccardo, nato a Canosa di Puglia il 28-4-1951 res.te in Torino, P.za Emanuele Filiberto n. 1 per avere in Torino il 24-1-1980, in violazione dell'art. 720 C.P., partecipato al giuoco d'azzardo della «roulette» nella casa da giuoco clandestina sita in via Lungo Dora Napoli n. 20

OMISSIS

Condanna il suddetto alla pena di L. 100.000 di ammenda, oltre le spese del procedimento ed ordina la pubblicazione del Decreto per estratto sul giornale «Stampa Sera» di Torino
Per estratto conforme all'originale.

Torino, li 12 novembre 1980.

Il Dirigente di Sezione
G. Giocoli

INFORMITALIA
ISTITUTO NAZIONALE INFORMAZIONI - Controlli, indagini, infedeltà
Corso Vittorio Emanuele, 107

Sono gli acconti sui futuri miglioramenti economici

Quattrocentomila lire in più nella busta di novembre-dicembre per gli insegnanti

Ormai è tutto pronto: con gli stipendi di novembre — o subito dopo — i docenti piemontesi riscuoteranno l'acconto sui futuri miglioramenti economici, una favola che si raccontava da mesi e che accendeva sempre nuove speranze. Vennero anche rivolte interrogazioni parlamentari per sollecitare i pagamenti a maestri e professori che avevano attuato agitazioni proprio nel periodo più delicato dell'anno scolastico trascorso con il minacciato blocco degli scrutini e degli esami (la torinese prof. Anna Maria Vietti, deputato, chiese al Ministro dell'Istruzione di conoscere se corrispondevano al vero le notizie di stampa secondo le quali «nemmeno entro il mese di novembre saranno corrisposte le competenze arretrate»).

La copertura finanziaria (soltanto per il personale della scuola, esclusa l'università, occorrevano 704.400 milioni) rappresentò la maggiore difficoltà: e la tanto attesa legge venne finalmente pubblicata sulla Gazzetta Ufficiale della Repubblica lo scorso 4 novembre. Due giorni dopo veniva pubblicato il Decreto del Presidente della Repubblica che stabiliva il quantum degli acconti sui miglioramenti economici: 10.000 lire lorde da aprile a dicembre 1979 (escluse dalla tredicesima 1979) e 40.000 lorde mensili da gennaio a novembre 1980 (incluse nella prossima tredicesima).

Pubblicata la legge, le segreterie della scuola, le ragionerie dei provveditorati agli studi ed i centri meccanografici delle direzioni del Tesoro, hanno perfezionato i conteggi che in realtà sono abbastanza laboriosi: ad esempio le somme arretrate 1979 sono soggette ad una tassazione fiscale che è rappresentata dalla media della trattenuta percentuale effettuata nell'ultimo biennio. E qui la ricerca si fa più complicata per gli insegnanti che negli ultimi due anni hanno svolto servizi in più scuole.

Impossibile fissare l'importo netto degli arretrati per le varie categorie di insegnanti: a formare un ventaglio di casi incidono le numerose classi di stipendio e la diversità della ritenuta fiscale. Si può comunque rapportare l'importo di questa busta «extra» in 100-200 mila lire in meno rispetto allo stipendio.

A giorni, quindi, lo Stato verserà nelle tasche insegnanti statali piemontesi poco meno di 25 miliardi: a disposizione di ciascuno quasi 400.000 lire per le grandi spese di dicembre.

Pier Carlo Gabbio

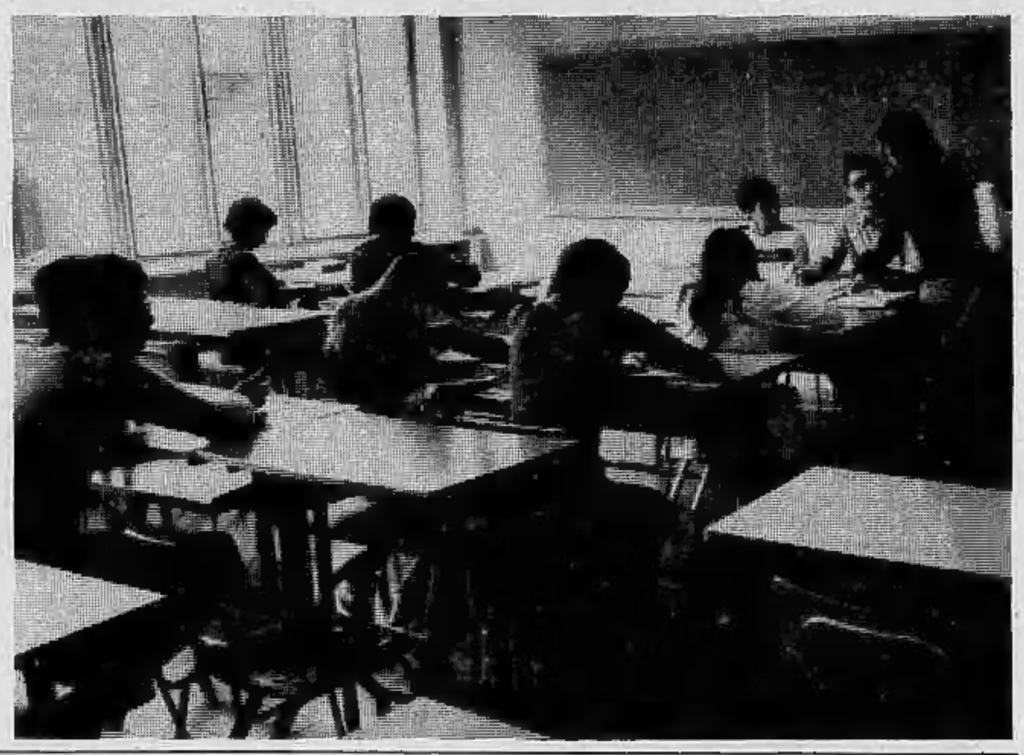

Gli acconti sui futuri miglioramenti economici al personale della scuola

La tabella del conteggio di un maestro o di un professore a metà carriera (la ritenuta del 7,10% si riferisce alle «assistenziali e previdenziali»: Enpas, Gescal, Tesoro)

1979	da aprile a dicembre (esclusa 13ª mensilità)	L. 10.000 mensili lorde	Importo lordo: L. 90.000	ritenute: — 7,10%	Importo netto: L. 83.610	ritenuta Irpef 12% (media biennio)	Importo netto da liquidare L. 73.577
1980	da gennaio a novembre (anche sulla 13ª mensilità)	L. 40.000	L. 440.000	— 7,10%	L. 408.760	22%	L. 318.832

Totale arretrati: L. 392.409

Nel caso di un docente con ritenuta Irpef del 25% la ritenuta media dell'ultimo biennio si può rapportare al 14%. Gli arretrati per il 1979 saranno di L. 71.905, per il 1980 L. 306.570.

Br - Per 4 imputati chiesto il proscioglimento

Scagionati dalle accuse

Liliana Lanzardo

Settantatré rinvii a giudizio e solo quattro proscioglimenti «per non aver commesso il fatto»: queste le richieste del pubblico ministero al giudice istruttore che dovrà chiudere una delle maxi-inchieste sulla «colonna» torinese delle Brigate rosse.

Chi sono le persone liberate dal peso del sospetto di aver partecipato all'attività terroristica del più agguerrito tra i gruppi che hanno imboccato la via della lotta armata?

Due, Liliana Guasso in Lanzardo e Piero Arlorio, sono intellettuali abbastanza noti: arrestati durante il «blitz» del 9-10 aprile di quest'anno, erano stati scarcerati quasi subito, con tante scuse, ma il dispositivo del p.m. li ha definitivamente dichiarati estranei soltanto ora ai gravi reati loro contestati inizialmente (a meno che, nelle prossime settimane, il giudice istruttore non si dimostri di diverso avviso).

Torinese, quarantaduenne, docente di storia contemporanea all'Università di Trieste, Liliana Lanzardo è stata coinvolta nell'inchiesta quasi certamente a causa del marito di una sua amica, Pierluigi Bolognini (per il quale è stato chiesto il rinvio a giudizio per partecipazione a banda armata). Il suo passato «impegnato» aveva probabilmente rafforzato negli inquirenti, in un primo momento, la convinzione che dall'area «legale» dell'ultrasinistra fosse passata decisamente sul versante «guerrigliero».

La sua formazione politica risale ai primi Anni Sessanta, quando collaborava alla rivista «Quaderni rossi» e frequentava il gruppo di Raniero Panzieri. Ha aderito brevemente a Lotta continua e, più a lungo, a Potere operaio. Contrattista fino al '75 con il professor Quazza, ha poi avuto l'incarico a Trieste. Studiosa del movimento operaio, ha pubblicato nel '71 da Einaudi un documentato saggio sulla «Strategia della collaborazione, 1945-49.

«Durante la perquisizione, all'alba, mi hanno rovinato il lavoro di tre anni frugando fra i miei libri — *disse dopo la scarcerazione, concessa dopo dieci giorni di detenzione* —, documenti sull'organizzazione del Gap durante la Resistenza sono stati persino scambiati dagli agenti per materiale eversivo».

Biellese, quarantenne, ex insegnante di lettere e ora traduttore e saggista, Piero Arlorio non è mai riuscito invece a capire i motivi del suo arresto. Quarantott'ore dopo il fermo lo rilasciarono dicendogli: «Ci siamo sbagliati, ci scusi».

Arlorio si era presentato di sua iniziativa ai carabinieri per avere informazioni sulla perquisizione compiuta a sua insaputa nella cascina che possiede in campagna. «Guardi che per lei c'è un mandato di cattura», *gli risposero.* «Il motivo è rimasto un mistero — *dichiarò Arlorio dopo la scarcerazione* — anche perché con il magistrato abbiamo soltanto chiacchierato di filosofia».

Torinese, odontotecnico, Walter Perrero, che ha 44 anni, finì in carcere perché in casa teneva delle armi. La sua giustificazione («Sono un collezionista, non c'entro con le Br»*) deve evidentemente essersi rivelata valida.*

Rapinatore arrestato a Rivarolo

I carabinieri di Rivarolo hanno arrestato stamane il responsabile di una rapina compiuta ieri sera a Feletto ai danni di un commerciante. Nella notte l'uomo, un operaio disoccupato padre di quattro figli, aveva già dilapidato il bottino, 230 mila lire, con alcune prostitute.

Francesco Colicchia, 27 anni, abitante a Feletto in via Castagna 27, verso le 19 di ieri è entrato nel negozio di moquettes e carte da parati di Eugenio Carisio, in via Circonvallazione a Feletto: con la minaccia di una pistola si è fatto consegnare l'incasso ed è poi scomparso a piedi nella nebbia.

I carabinieri sono giunti rapidamente alla sua identificazione, scoprendo anche la poco dignitosa destinazione del maltolto.

Il discorso del presidente Enrietti

Presentato in Regione il programma 1980-85

Stamane in Consiglio regionale il presidente della Giunta Enrietti ha presentato il programma 1980-85, che verrà poi discusso (con un breve intervallo riservato oggi pomeriggio ad alcune leggine, una specie di pausa prima di entrar nel vivo della questione) tra domani e lunedì. Ha detto Enrietti: *«La Regione non vuol gestire la recessione ma punta ad affrontare un nuovo modello di cultura e di vita politica».* Di qui, tra i settori di particolare rilievo per gli interventi futuri, l'individuazione di alcuni temi di largo respiro quali l'urbanizzazione, l'istruzione professionale, un coordinato sostegno in favore della piena operatività delle imprese.

E ancora, oltre alla volontà di stabilire *«un preciso ruolo regionale nell'amministrazione del credito»*, una specifica attenzione e una politica attiva rispetto a settori primari quali quello agroalimentare che versa attualmente in particolari difficoltà, e sul settore terziario soprattutto nelle sue specializzazioni maggiormente innovative. Infine, *«con l'intenzione di acquistare competitività con le zone forti d'Europa»*, la Giunta riserva grande importanza agli interventi di politica viaria, allo sviluppo delle autostrade, a nuovi e più efficaci collegamenti.

E sottolinea l'urgenza di tecnologie a basso consumo d'energia insieme all'urgente reperimento di ulteriori fonti locali di energia tra cui quella nucleare. Ultimo, ma non per importanza, il piano socio-sanitario che presto vedrà concretarsi le elezioni degli organi preposti alle Unità sanitarie locali e già oggi ha come riferimento un quadro di leggi e provvedimenti imperniati sulle tendenze di aggiornamento già in atto.

In precedenza il presidente della Giunta, dopo aver sottolineato *«il patrimonio di lotta e di traguardi del movimento dei lavoratori»* e il valore del centralismo socialista, aveva avuto un accenno ad ognuna delle forze politiche presenti. Dal partito comunista, cui è stato rivolto il *«lieve e fraterno appunto»* di aver in passato osteggiato la politica di riforme che oggi riconoscono, ai democristiani che talvolta rischiano di fermarsi su piccoli problemi anziché sui grandi temi che aspettano soluzione. In definitiva, un solo rimbrotto Enrietti l'ha rivolto ai repubblicani, *«colpevoli di accusare di meschineria il psdi»*.

Ai liberali e al partito di unità proletaria, invece, è toccato soltanto l'augurio di sempre maggiori confluenze di interessi e interventi. Quelli che hanno saputo saldare con i socialisti il psdi e il pci *«nonostante le differenze esistenti nella sinistra»*.

• I Vigili del Fuoco Volontari di Rivoli aprono una sottoscrizione per i terremotati.

Centro di raccolta: largo Susa 5 a Rivoli. Si raccoglie di tutto (denaro, indumenti in buono stato, coperte, cibo). Gli stessi Vigili del Fuoco consegneranno direttamente il materiale.

PRETURA UNIFICATA DI TORINO
Sezione Esecuzione Penale
N. 1182/80 R.E.S.
N. 406612 CP.

In data 20-3-1980 il Pretore di Torino ha pronunciato il seguente decreto

CONTRO

D'Alessio Adriana, nata a Torremaggiore il 28-12-1950, residente in Torino, via Monesiglio n. 37, per avere in Torino il 26-1-1980, in violazione dell'art. 720 C.P., partecipato al giuoco d'azzardo della «roulette» nella casa da giuoco clandestina sita in c.so Rosselli n. 182

OMISSIS

condanna la suddetta alla pena di L. 100.000 di ammenda, oltre le spese del procedimento ed ordina la pubblicazione del decreto, per estratto sul giornale «Stampa Sera» di Torino.

Per estratto conforme all'originale.

Torino, 12 novembre 1980

Il Dirigente di Sezione
G. Giocoli

PRETURA UNIFICATA DI TORINO
Sezione Esecuzione Penale
N. 1179/80 R.E.S.
N. 406555 CP.

In data 8-4-1980 il Pretore di Torino ha pronunciato il seguente decreto

CONTRO

Di Giovanni Ugo, nato a Casalnuovo di Napoli l'8-8-1960 residente in Torino, L.go Dora Napoli n. 22 bis, per avere in Torino il 24-1-1980, in violazione dell'art. 720 C.P., partecipato al giuoco d'azzardo della «roulette» nella casa da giuoco clandestina sita in Lungo Dora Napoli n. 20

OMISSIS

condanna il suddetto alla pena di L. 100.000 di ammenda, oltre le spese del procedimento penale ed ordina la pubblicazione del decreto, per estratto sul giornale «Stampa Sera» di Torino.

Per estratto conforme all'originale.

Torino, 12 novembre 1980

Il Dirigente di Sezione
G. Giocoli

PRETURA UNIFICATA DI TORINO
Sezione Esecuzione Penale
N. 1178/80 R.E.S.
N. 406551 C.P.

in data 20-3-1980 il Pretore di Torino ha pronunciato il seguente Decreto

CONTRO

Camilla Angelo, nato a Niella Tanaro il 14-9-1937 res.te in Torino, via Mombasiglio n. 68 per avere in Torino il 26-1-1980, in violazione dell'art. 720 C.P., partecipato al giuoco d'azzardo della «roulette» nella casa da giuoco clandestina sita in corso Rosselli n. 182

OMISSIS

condanna il suddetto alla pena di L. 100.000 di ammenda, oltre le spese del procedimento ed ordina la pubblicazione del Decreto, per estratto sul giornale «Stampa Sera» di Torino.

Per estratto conforme all'originale.

Torino, il 12 novembre 1980.

Il Dirigente di Sezione
(Giuseppe Giocoli)

PRETURA UNIFICATA DI TORINO
Sezione Esecuzione Penale
N. 1177/80 R.E.S.
N. 406823 C.P.

in data 10-3-1980 il Pretore di Torino ha pronunciato il seguente Decreto

CONTRO

Coassolo Giorgio, nato a Torino il 31-12-1955, dom.to a Pinerolo via Fer n. 19 per avere in Torino il 25-5-1979, in violazione dell'art. 720 C.P., partecipato al giuoco d'azzardo della «roulette» nella casa da giuoco clandestina sita in via Benevagienna n. 16 bis organizzata da Messina Mario

OMISSIS

Condanna il suddetto alla pena di L. 100.000 di ammenda, oltre le spese del procedimento ed ordina la pubblicazione del Decreto, per estratto sul giornale «Stampa Sera» di Torino.

Per estratto conforme all'originale.

Torino, li 12 novembre 1980.

Il Dirigente di Sezione
G. Giocoli

PRETURA UNIFICATA DI TORINO
Sezione Esecuzione Penale
N. 1177/80 R.E.S.
N. 406823 C.P.

in data 10-3-1980 il Pretore di Torino ha pronunciato il seguente Decreto

CONTRO

Camilla Angelo, nato a Niella Tanaro il 14-9-1937 res.te in Torino, via Mombasiglio n. 68 per avere in Torino il 26-1-1980, in violazione dell'art. 720 C.P., partecipato al giuoco d'azzardo della «roulette» nella casa da giuoco clandestina sita in corso Rosselli n. 182

OMISSIS

condanna il suddetto alla pena di L. 100.000 di ammenda, oltre le spese del procedimento ed ordina la pubblicazione del Decreto, per estratto sul giornale «Stampa Sera» di Torino.

Per estratto conforme all'originale.

Torino, li 12 novembre 1980.

Il Dirigente di Sezione
(Giuseppe Giocoli)

Salone del
LA STAMPA
Libreria Concess.
dell'Istituto Poligrafico
e Zecca dello Stato
Via Roma, 80
Telefono 517.958

Per ricambiare la visita del Pontefice ad aprile

Domenica migliaia di torinesi andranno a Roma dal Papa

«*Il Papa a Torino sette mesi dopo*»: questo il tema di un animato dibattito svoltosi ieri sera alla Camera di Commercio per iniziativa dell'Unione Cattolica Stampa Italiana. Dopo un intervento introduttivo del presidente regionale dell'Ucsi, Giorgio Chiosso, hanno parlato il vicario generale della Diocesi di Torino mons. Franco Peradotto, il prof. Francesco Traniello, ordinario di storia della Chiesa e il prof. Giuseppe Lazzati, rettore dell'Università Cattolica di Milano.

Spunto per il dibattito, la stampa del volume «*Torino vivi in pace*», edito dalla Ldc, che racchiude i discorsi pronunciati dal pontefice nella sua visita alla città il 13 aprile scorso, volume ricco di immagini tutte a colori, curato da don Giuseppe Accornero.

I relatori si sono soffermati sui vari aspetti dei temi toccati da Giovanni Paolo II, rilevando la forte personalità, l'attrazione sulle folle del «pastore pellegrino». Come è noto, domenica prossima migliaia di torinesi raggiungeranno Roma in treno, in pullman e in aereo per ricambiare al papa la visita di aprile. Questo pellegrinaggio ieri era stato messo in forse da alcuni, per la grave sciagura che ha colpito il Meridione d'Italia, raggiunto ieri dallo stesso pontefice che si è soffermato a consolare i feriti, a confortare chi ha perso i propri cari, la casa, tutto.

Da Roma il cardinale Ballestrero aveva incaricato mons. Peradotto di dire a tutti, a Torino, «*sono, quelle famiglie sventurate, le nostre stesse famiglie perché spesso metà sono laggiù e metà fra noi, per motivi di lavoro, di esistenza*». Ecco che il pellegrinaggio torinese assume così un nuovo significato: il papa venne a Torino, ferita dal terrorismo, la città si reca ora da lui — è stato osservato ieri sera — «*mentre il papa è, come tutti noi, profondamente colpito da una tragedia così immane*». Quindi si è propensi a riconfermare il viaggio, salvo imprevisti dell'ultimo momento, che sembrano però da escludersi.

Al papa verrà presentato il libro di cui abbiamo detto e che «*è la testimonianza della sua costante ricerca dell'uomo, sotto ogni cielo, per ricondurlo a Cristo*». Lo ha ricordato mons. Peradotto sottolineando come fra i terremotati che gli dicevano: «*Non sappiamo più pregare*», il papa abbia risposto: «*La vostra sofferenza è preghiera*». Al dibattito sono seguiti numerosi interventi.

r. ross.

Dirigenti Bit in visita in Vaticano

Il Santo Padre riceve oggi in udienza privata il direttore del Centro Internazionale (creato a Torino dall'Organizzazione Internazionale del Lavoro), signor André Aboughanem, ed il direttore aggiunto, dr. Franco Cefalù. Essi gli presentano gli studenti filippini che, grazie a borse di studio concesse dalla Santa Sede nel quadro delle attività della Pontificia Commissione Iustitia et Pax, hanno potuto frequentare a Torino, presso il Centro Internazionale, un corso di gestione delle cooperative.

Verso mezzanotte, in via Chiesa della Salute

Rapina in pizzeria

Rapina questa notte in una pizzeria di via Chiesa della Salute 71. I banditi si sono fatti consegnare i soldi dell'incasso e il portafoglio dell'unico cliente; poi hanno derubato i presenti dell'orologio e degli anelli. Bottino: due milioni fra denaro contante e valore dei preziosi.

Il proprietario del locale, Roberto Zodo, 62 anni, in preda a uno choc violento non è stato in grado di alzarsi da letto questa mattina e ha dovuto ricorrere alle cure del medico.

L'irruzione dei banditi all'1,05 quando i titolari della pizzeria stavano per abbassare la saracinesca e chiudere il locale.

«Calma: ci siamo ancora noi». *Due giovani, 18-20 anni, jeans e giubbotto, un fazzoletto tirato sulla bocca fin sotto gli occhi, sono entrati con la pistola in pugno.* «E' una rapina l'avete capito? Sì? Allora fuori i soldi».

Roberto Zodo si è avvicinato al cassetto e ha preso banconote per 150 mila lire: l'incasso della serata.

L'altro bandito si è avvicinato alla moglie del titolare Emma Grande, 55 anni, e si è fatto consegnare la borsetta che conteneva 50 mila lire. Anche un cliente, l'ultimo, che stava uscendo dal locale è stato derubato. Ludovico Busano, che si occupa d'installare impianti di ascensori in Cecoslovacchia, ha dovuto dare il suo portafogli che conteneva poche migliaia di lire.

«Poco — *hanno detto i banditi* — allora se siete così poveri fuori anelli e orologi». *Hanno poi strappato i fili del telefono e prima di andarsene hanno ammonito:* «State tranquilli e non chiamate la polizia per qualche minuto altrimenti vi facciamo passare dei guai».

Stanotte in via Cantalupa

Porta bruciata a un pensionato

Giovanni Masino, 70 anni, via Cantalupa 1. Pensionato. Non si interessa di politica. Non ha mai ricevuto minacce. Un uomo tranquillo. Eppure questa notte qualcuno ha versato qualche litro di benzina davanti alla sua porta e gli ha dato fuoco. Il risultato è stato un bel po' di fumo, fino a che i vigili del fuoco non sono arrivati a spegnere tutto. Danni per poche decine di migliaia di lire, nessun ferito, solo un po' di spavento nella casa. La scientifica ha effettuato i rilievi e le indagini sono affidate al commissario di zona.

● PINASCA — Ieri sera verso le 20, Ezio Garrone, di 41 anni, residente a Villar Perosa in piazza Cavour 4, mentre alla guida della propria autovettura Peugeot percorreva la strada statale 23 del Sestriere, giunto nei pressi della curva Castelnuovo di Pinasca, perdeva il controllo del mezzo e, uscendo di strada, andava a cozzare contro il guard-rail.

Soccorso dai carabinieri di Villar Perosa, veniva trasportato all'ospedale «Agnelli» di Pinerolo e ricoverato per frattura della gamba destra e ferite lacero-contuse.

Rinviato convegno su «Auto e Cee»

La drammatica situazione di emergenza in tutto il Paese che si è determinata in conseguenza del sismo che ha colpito il Mezzogiorno ha indotto la Regione Piemonte, insieme agli altri Enti organizzatori (Aicce, Associazione Italiana del Consiglio dei Comuni d'Europa e Consiglio dei Comuni di Europa) a rinviare il già previsto convegno su «Comuni e Regioni d'Europa per una politica dell'auto nella Cee», che doveva svolgersi venerdì 28 e sabato 29 prossimi a Palazzo Lascaris.

Tale decisione è stata presa in considerazione dell'eccezionale impegno degli amministratori locali piemontesi per le azioni di soccorso e solidarietà verso le zone colpite dal terremoto.

«Dans la Maison des cieux
A' ceux qui nous ont précédés
Ne faisons point d'adieu.
Là-haut dans la maison de Dieu
On se retrouvera.
Là-haut dans la maison de Dieu
Toujours on s'aimera»

Con questo spirito di fede ci ha lasciati

Carla Fantini ved. Formini

Il triste annuncio viene dato dalla sorella **Liana Fantini** ved. **Formini** insieme con **Titti**. Dalla figlia **Memme** con il marito **Gianpietro Borsotti** e i figli **Carla, Etta, Piercarlo**. Dal figlio **Giorgio** con la moglie **Rossella Bonomi** e i figli **Piematale, Gustavo, Rocco**. Dai nipoti **Beppe, Titti, Giuliana Allodi** e famiglie. Dai cugini **Gigi** e **Mimo Christillin** e famiglie. Dalla cugina **Tina Banche** e famiglia. Si ringraziano i dottori: Navone, Munari, Ravera. Funerali il 26-11-1980 da strada Alberoni 187/4, ore 14. Messa parrocchia Pilonetto, tumulazione cimitero di Chieri loculo Fantini-Savio. Non fiori, ma beneficenza a: suor Camilla ordine Mantellate, suor Angioletta Casa del Sacro Cuore San Mauro. La presente è partecipazione e ringraziamento.
— **Torino**, 24 novembre 1980.

Lucia Borsetti Medolla con affetto è vicina a Memme ed alla famiglia per la scomparsa della loro cara mamma

Carla Fantini ved. Formini

— **Torino**, 24 novembre 1980.

Noisel ricordano e non dimenticheranno mai le carezze della **NUNNI**.

I **Dipendenti** della **Rossella Boutique** partecipano al lutto della titolare per la scomparsa della suocera sig.

Carla Formini Fantini

— **Torino**, 25 novembre 1980.

La **Valentino Torino Boutique Donna** prende parte al dolore dei titolari per la scomparsa della signora

Carla Fantini ved. Formini

ricordandola per la fattiva collaborazione.
— **Torino**, 25 novembre 1980.

La **Matchless s.a.s.** si unisce al lutto dei titolari per la morte della signora

Carla Fantini Formini

— **Torino**, 25 novembre 1980.

Dopo una vita dedicata al lavoro e alla famiglia, cristianamente è mancata

Maria Caterina Fasana ved. Crosasso

anni 76

Ne danno il triste annuncio i figli **Pierino, Franco e Renata Crosasso** con le rispettive famiglie, il fratello, le sorelle, il cognato, nipoti, pronipoti, parenti tutti. La salma partirà dall'ospedale civile di Giaveno mercoledì 26 alle ore 14 per la chiesa del Suffragio, via Fratelli Vallero, Susa, ove alle ore 15 si svolgeranno i funerali.
— **Giaveno**, 25 novembre 1980.

Ti ringraziamo di avercelo dato, non Ti chiediamo perché ce l'hai tolto così presto.

geom. Giuseppe Dosio

Lo piangono la moglie **Ghislaine**, i figli **Cinzia, Debora** e **Giannattia**, mamma, fratello **Bruno** con la moglie **Lucia**, suocera, cognati, nipoti, cugini, parenti tutti. Un particolare ringraziamento al prof. Marco Augusto Trompeo per la sua umana assistenza. Un affettuoso ringraziamento alla cognata Lucia per le sue assidue cure. I funerali partiranno giovedì 27 ore 8 via Piana 1, Torino. Indi la salma sarà trasportata davanti all'abitazione di Valdellatorre via Chiaberge 86, ore 9, con funzione in parrocchia. La tumulazione avverrà alle ore 11 al Cimitero Generale (Torino).
— **Torino**, 24 novembre 1980.

E' mancata all'affetto dei suoi cari

Ida Selta ved. Vivenza

Ne danno il triste annuncio i figli **Bruno** con **Bettina** e **Claudia, Ornella** con **Carlo, Laura, Gigi** e **Mariarosa**, sorella, fratello, cognate e parenti tutti. I funerali mercoledì 26 novembre ore 15,15 dalla parrocchia di Nole. La presente è partecipazione e ringraziamento.
— **Mathi**, 25 novembre 1980.

E' mancato all'affetto dei suoi cari il

cav. Michele Casali

Ne danno il triste annuncio i funerali avvenuti la moglie **Lucia Penna**, la figlia **Giuliana** con il marito **Cesare Alasia** e gli adorati nipoti **Carlo** e **Michele**. Fratelli, sorelle e parenti tutti. Un particolare ringraziamento al prof. Ferrero, ai suoi collaboratori, infermieri e suora della divisione chirurgica dell'Ospedale Molinette.
— **Torino**, 23 novembre 1980.

E' mancato il
TENENTE GENERALE

Wladimiro Candellero

La moglie e la figlia ne danno il triste annuncio a tumulazione avvenuta a Vigone (Torino), nella tomba di famiglia.
— **Roma**, 26 novembre 1980
Via Sabrata 16.

E' mancato

Mario Castagnoli

Addolorati lo annunciano il figlio, nuora, sorelle, parenti tutti. Funerali giovedì 27 parrocchia Gesù Buon Pastore, ore 10,15. La presente è partecipazione e ringraziamento.
— **Torino**, 25 novembre 1980.

E' mancata

Ernesta Sasso ved. Ducato

Addolorata lo annuncia la figlia **Maddalena**. Funerali mercoledì 26 ore 16 Ospedale Martini via Tofane.
— **Torino**, 25 novembre 1980.

La famiglia **Occleppo** è vicina a Magda in questo triste momento.

Si è spenta serenamente

Teresita Rossini ved. Salta

Dànno il doloroso annuncio: la figlia **Alda** col marito **Marcello Diatto**, il figlio **Giulio** con la moglie **Ada Angiolini**, la nipote amatissima **Emanuela** col marito **Aldo Di Palermo** e bimbi **Elena** e **Marco**, la cognata **Lucia Bardeaux ved. Rossini di Valgrande** col figlio **Sandro**, i nipoti, i cugini, il figlioccio **Giulio Oricelli**. I famigliari esprimono profonda gratitudine alla signora Giovanna Eliena per le assidue cure amorevolmente prestate. Funerali oggi 25 corr. alle ore 14,30 partendo dalla parrocchia Santi Angeli Custodi.
— **Torino**, 25 novembre 1980.

Nerina, Irene e **Sandro Diatto** sono affettuosamente vicini ad Alda e famiglia per la scomparsa della cara signora

Teresita Rossini ved. Salta

— **Torino**, 25 novembre 1980.

Cristianamente è mancato all'affetto dei suoi cari il

dott. Edoardo Fodera

anni 73

Ne dànno il doloroso annuncio i fratelli, **Ambrogio, Giacomo** con la moglie **Maria**, i nipoti **Pinuccia** con il marito **Damir** ed il piccolo **Andrea, Gianpiero** e **Lella**. Un particolare ringraziamento al personale del Reparto del prof. Bossi per le assidue cure prestate. La cara salma sarà benedetta oggi alle 13,30 Ospedale Maria Vittoria indi proseguirà per Castelnuovo Nigra ove alle 15,30 avranno luogo i funerali nella chiesa parrocchiale. Non fiori ma opere di bene. La presente è partecipazione e ringraziamento.
— **Torino**, 25 novembre 1980.

Serenamente è mancato all'affetto dei suoi cari il

CONTE DOTTOR

Giuseppe Ricci

A funerali avvenuti con dolore l'annunciano la moglie **Maria**, le figlie: **Mirella** ved. **Ghigo** con **Paola** ed **Andrea, Silvana** ed il marito **Giorgio Papini** con **Antonella**, sorella, nipoti, parenti tutti. La cara salma riposa nella tomba di famiglia a Villafranca d'Asti.
— **Torino**, 26 novembre 1980.

E' mancato all'affetto dei suoi cari il

cav. Renato Cotti

A funerali avvenuti ne dànno il doloroso annuncio la moglie **Regina** con i figli **Massimo** e **Livio** e la sorella **Fernanda**. La famiglia ringrazia sentitamente le persone che hanno preso parte al loro dolore.
— **Torino**, 26 novembre 1980.

Dopo lunga malattia è mancata a Sanremo il 19 corrente

Angela Bellini vedova Giovanella

A funerali avvenuti a Taino la famiglia con dolore annuncia la sua dipartita.
— **Sanremo**, 25 novembre 1980.

Il giorno 24 novembre 1980, dopo lunga malattia affrontata con grande coraggio e rara forza d'animo, munita dei conforti religiosi, è ritornata a Dio

Malvina Negretti nata Carbone

Per espresso desiderio dell'estinta e nel rispetto della sua volontà, la figlia **Anna Maria**, prostrata dal dolore, lo annuncia, insieme a **Franco**, ad esequie avvenute, a parenti ed amici e ne ricorda con grande rimpianto le doti di umana simpatia, di instancabile operosità e di dedizione alla famiglia. Nel vuoto immenso lasciato nel suo cuore, la sorregge la fede in Dio e la certezza di saperla in cielo, quale guida luminosa a proteggerla. La figlia rivolge un particolare ringraziamento al prof. Calciati e al dottor La Grotta per la comprensione e l'amicizia dimostrate ed al personale tutto del Pensionanti A delle Molinette Antica Sede per le cure prestate con grande dedizione ed affetto. Ringrazia i dottori Temporelli, Volterrani ed i professori Colombo, Sannazzari, Banche e Sir Alan Parks di Londra. Rivolge un pensiero riconoscente alla direzione dell'Istituto Biologico Chemioterapico ed alle collaboratrici del Laboratorio Analisi per la solidarietà e l'appoggio morale offerto. Ringrazia infine quanti direttamente o indirettamente durante questi anni hanno seguito con apprensione il decorso della malattia; a tutti il Signore ricambi in bene quanto di affetto hanno dimostrato verso la cara, meravigliosa, indimenticabile mamma che riposa ora accanto a suo marito nella cappella di famiglia nel cimitero di Moncalieri.
— **Torino**, 26 novembre 1980.

Dopo lunghe sofferenze è mancata

Secondina Silva ved. Comazzi

di anni 87

La piangono i figli **Luigi Maddalena Mercedes** con rispettive famiglie; fratello, sorella, parenti tutti e l'amica di sempre **Adele Fogliati**. Ricordano con tanto affetto la cara nonnetta i pronipoti **Angelica Riccardo** e **Francesca**. I funerali partiranno dalla Parrocchia «Santa Croce» mercoledì 26 ore 14,30. La presente serve di partecipazione e ringraziamento.
— **Torino**, 24 novembre 1980.

I nipoti **Franco** e **Fernanda Scozia, Daniela** e **Roberto Comino, Francesco, Giuseppe** e **Marco Comazzi** piangono la cara **NONNA**.

E' mancato all'affetto dei suoi cari il

cav. Carluccio Raimondo

anni 58

Con profondo dolore ne dànno il doloroso annuncio: la moglie, figlia, genero, fratello, cognate, nipoti, parenti tutti. La cara salma sarà benedetta giovedì ore 9 ospedale S. Luigi indi proseguirà per Roppolo Vercellese. La presente è partecipazione e ringraziamento.
— **Torino**, 25 novembre 1980.

E' mancato

Fiorentino Icardi

Addolorati l'annunciano la moglie **Ester**, i figli **Remo, Ezio** e **Giacinta** con rispettive famiglie, i fratelli, la sorella, le cognate e parenti tutti. Il funerale avrà luogo oggi mercoledì 26 corrente alle ore 15,30 partendo dalla clinica Fornaca. La presente è partecipazione e ringraziamento. Non fiori.
— **Torino**, 24 novembre 1980.

Alessandro, Ester, Elena ed **Elisa** ricordano il caro nonno **TINO**.

Pierino Arvas piange l'**AMICO** di sempre.

Sono vicini a Ester e figli i fratelli: **Renato** con la moglie **Adriana** e i figli: **Claudio** con **Tina** e i piccoli **Cinzia** e **Simone**, **Fulvio** con **Francesca**.

Si uniscono **Eraldo** con la moglie **Olga**, le figlie **Carla, Annamaria** e famiglia.

Partecipa **Mario** con la moglie **Mariateresa** e la figlia **Barbara**.

Si uniscono **Vittorio** con la moglie **Giuliana** e i figli **Ivan** e **Manola**.

La sorella **Annamaria** si unisce.

Partecipano la cognata **Giuseppina** con i figli **Mario, Gabriella, Paolo, Gianni** e familiari.

E' mancato ai suoi cari il

geom. Giuseppe Aragno

Lo annunciano addolorati la moglie **Maria**, la figlia **Margherita** col marito **Paolo Rasa** e figli **Giovanni** e **Silvia**, sorella, consuoceri, cognate, nipoti, cugini, parenti tutti. Funerali Chivasso mercoledì 26 ore 15 camera mortuaria ospedale.
— **Chivasso**, 25 novembre 1980.

Nemmeno le tenebre per Te sono oscure e la notte è chiara come il giorno; per Te le tenebre son come la luce.
Al calar delle ombre, Ti rendiamo grazie, Signore.

Serenamente è mancata la signora

Bianca Sacco ved. Sozzi

Il figlio **Claudio**, la nuora **Caterina Mattalia**, le nipoti **Bianca Desiderio, Eugenia Pullara** con le rispettive famiglie ne danno annuncio ad esequie avvenute per espresso desiderio dell'estinta.
— **Torino**, 21 novembre 1980.

E' improvvisamente scomparso l'

avv. Franco Roccella

Addolorati lo annunciano la sorella **Lucia** il cognato **Sebastiano** i nipoti e il cugino **Gaetano Carbonaro**. I funerali avverranno al paese di origine.
— **Torino**, 26 novembre 1980.

Sarà sempre con noi

Giuseppe Turelli

Macchinista FF.SS.

Anni 78

Lo piangono la moglie **Corinna**, la figlia **Elsa** con **Franco**, la nipote **Grazia** con **Raul**, parenti tutti. Un sentito ringraziamento alla signora Perlo, signora Silì giovedì 27 novembre ore 15 a Campo Canavese.
— **Orbassano**, 25 novembre 1980.

Ci ha lasciati

Antonio Negro

cav. Vittorio Veneto

Anziano FIAT

Anni 84

Con profondo dolore lo annunciano la moglie **Lucia Lisa**, la figlia **Ida** col marito **Franco Emanuelli** e figlio **Enrico**, cognati, cognate, nipoti, parenti tutti. Un riconoscente ringraziamento al dott. Cu Pécorari per le affettuose, lunghe ed assidue cure prestategli. Funerali giovedì 27 corr. ore 10,30 da via Cavour 42/1.
— **Moncalieri**, 25 novembre 1980.

Si è spenta la fiamma di

Pietro Vernetti (Pierino)

ex giardiniere capo
al Comune di Torino in pensione

Ne dànno l'annuncio la moglie **Teresa Bruera**, sorella, fratello, cognate, e nipoti. I funerali avranno luogo giovedì corrente alle ore 14,30 partendo dall'abitazione dell'estinto strada Revigliasco Moncalieri, per la parrocchia Santa Maria di Testona, la salma sarà tumulata nella tomba di famiglia al cimitero di Moncalieri. La presente è partecipazione e ringraziamento.
— **Moncalieri**, 25 novembre 1980.

Dopo una laboriosa esistenza è mancato

Giuseppe Bo (Lino)

anni 65

Lo annunciano la moglie **Caterina**, i figli **Franca** con il marito **Gianni Morino** e nipotini **Antonella, Alessio**, fratello, sorelle, cognati, nipoti, parenti tutti. I funerali in forma civile avranno luogo a Sala Biellese mercoledì 26 ore 15,30.
— **Sala Biellese**, 26 novembre 1980.

In Genova è mancato all'affetto dei suoi cari

Ernesto Laguzzi

Ne dànno il doloroso annuncio i figli **Lidia** e **Sergio** la nuora **Nella** le nipoti **Cristina** e **Sara** la sorella **Isabella** e parenti tutti. I funerali avranno luogo domani giovedì 27 corrente messa alle ore 11 nella parrocchia di Predosa. Non fiori.
— **Predosa**, 26 novembre 1980.

E' mancata improvvisamente

Erminia Masoero ved. Cassone

A funerali avvenuti l'annunciano addolorati i fratelli **Tuccia, Ettore, Sandro** con le loro famiglie, e la fedele **Aida Seita** che l'assistette amorevolmente. Un grazie affettuoso al dott. Marcel Hutter.
— **Torino**, 25 novembre 1980.

Improvvisamente è mancata

Lina Fronti nata Acuto

Addolorati lo annunciano: il marito **Primo**, la figlia **Angela** col marito **Franco Bussolino**, le amate nipoti **Piera** e **Silvia** con **Giorgio**, l'affezionata **Angiolina**, cognato, nipoti, parenti, amici tutti. Le esequie avranno luogo giovedì 27 alle ore 6,45 nella parrocchia S. Alfonso. La cara salma proseguirà per Grana Monferrato. La presente è partecipazione e ringraziamento.
— **Torino**, 25 novembre 1980.

ANNIVERSARI

1979 1980
prof. dott. Pietro Chiaria
Vive nell'affettuoso ricordo di Iolanda e **Pierfranco**.

1979 1980
dott. ing. Vittorio Chiaria
Iolanda e **Pierfranco** lo ricordano con immutato affetto e infinito rimpianto. S. Messa 29 novembre ore 20 Roccaforte Mondovì.

1979 1980
Angelo Martini con genitori affettuosamente ricorda l'indimenticabile zio
dott. ing. Vittorio Chiaria

1979 1980
...sol chi non lascia eredità di affetti poca gioia ha dell'urna...
Nel primo anniversario della morte del
cav. Antonino Ercolano
la moglie e i figli lo ricordano a parenti ed amici. S. Messa mercoledì 26 novembre 1980, ore 15,30, cappella dell'Ospedale Regionale di Aosta.
— **Aosta**, 25 novembre 1980.

1979 1980
Nel primo anniversario della scomparsa del caro
Domenico Carlo Gamba
moglie e figlio sempre lo ricordano. S. Messa giovedì 27 ore 9 parrocchia S. Cuore di Maria.

1979 1980
Amalia Gramaccini In Ferrante
Eri tu il nostro sole, oggi è tutto buio intorno a noi: tuo marito e i tuoi figli.

1975 1980
Pier Luigi Caramellino
Sempre vivo nel nostro ricordo Maria **Teresa e Silvio**.
— **Settimo T.se**, 26 novembre 1980.

1960 1980
PROF. DOTT.
Giuseppina Parella
Affetto, rimpianto delle sorelle e nipoti.

1979 1980
Luigi Prette
Nel pensiero di ogni giorno l'affetto di sempre. I tuoi cari.

1971 1980
Efisia Panetto
Sei sempre ricordata.

Il pugile panamense si arrende a Leonard nell'ottava ripresa

Duran perde e si ritira

I match «mondiali» della notte scorsa. Nelle due foto in alto, altrettanti momenti del combattimento tra Duran e Leonard, vinto da quest'ultimo per abbandono dell'avversario. Qui sopra, una fase di Hope-Herrera

Hope ai punti batte Herrera

Il regno di «Mani di pietra» è durato soltanto cinque mesi. Nella rivincita all'insegna dei miliardi, disputata stanotte sul ring del «Superdome» di New Orleans, il panamense Roberto Duran è stato costretto a restituire al più giovane, più fresco, più intelligente Sugar Ray Leonard il titolo mondiale dei pesi welters, versione WBC.

Si era detto, in sede di pronostico, che l'impresa realizzata da Roberto Duran in giugno a Montreal, quella di annullare con la sua forsennata aggressività il pesante «handicap» di classe e di fantasia nei confronti dell'avversario, sembrava irripetibile. Ma nessuno avrebbe potuto prevedere che la sconfitta del panamense si sarebbe trasformata in una resa senza condizioni.

Duran infatti ha perso per abbandono al 2'44" dell'ottava ripresa, anche se il verdetto ufficiale, secondo i regolamenti americani, è di k.o. Sollecitato dall'arbitro a riprendere la lotta dopo un «break», il campione del mondo ha scosso ripetutamente la testa in segno di diniego, dirigendosi al suo angolo. Dopo alcuni momenti di perplessità, l'arbitro non ha potuto far altro che dichiarare la fine dell'incontro.

E' stato il più bel segno di lucidità di un uomo deciso a dare sul ring tutto se stesso, ma entro limiti ragionevali. Duran, legato nei movimenti, incapace di replicare con la consueta rabbiosa aggressività alla boxe velocissima, elegante ma nello stesso tempo sostanziosa di Leonard, ha preferito dichiararsi battuto in anticipo anziché esporsi al rischio di essere distrutto nel folle tentativo di una resistenza ad oltranza.

Negli spogliatoi, Roberto Duran ha spiegato il suo gesto con i crampi che lo hanno attanagliato allo stomaco e alla spalla destra a partire dalla quinta ripresa — ed i pugni di Leonard possono entrarci parecchio, anche se non va escluso un malessere preesistente — ed ha annunciato, senza fare altri commenti: «*Dopo questa sconfitta, non combatterò più*». Evidentemente anche per il «duro» panamense, il dramma di Johnny Owen, ucciso dopo lunga agonia dal terribile k.o. con Lupe Pintor, è stato uno choc, una lezione di cui approfittare al momento giusto.

Al momento della sospensione, due giudici davano Leonard in vantaggio di due punti, il terzo di un punto solo. Ciò avvalora l'impressione di una resa di Duran più psicologica che tecnica. Ma solo lui sa quel che aveva ancora dentro, al momento in cui ha deciso di dire basta.

Più lineare, ed anche più scontato, l'andamento dell'altro mondiale di stanotte, quello di Londra tra Maurice Hope e l'argentino Carlos Manuel Herrera, per la corona dei medi junior WBC. Il mulatto britannico, con la sua inimitabile boxe d'incontro, è riuscito ad irretire la potenza del sud-americano che, svantaggiato da una ferita al sopracciglio destro nella quinta ripresa, ha progressivamente perso la sua lucidità, lasciando campo libero alla superiorità tecnica dell'avversario. Verdetto unanime quindi a favore di Hope al termine delle quindici riprese, con tre punti di margine per l'arbitro Mercante ed il giudice inglese Gibbs, un solo punto invece, per comprensibile «patriottismo», secondo l'altro giudice, l'argentino Lucena.

Gianni Pignata

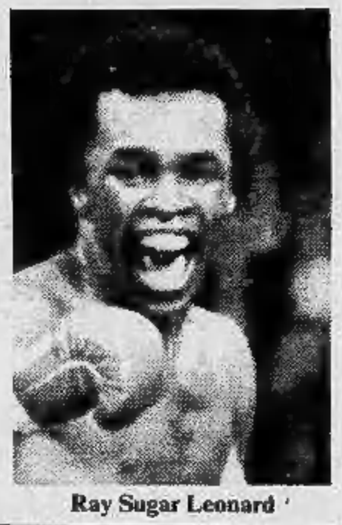

Ray Sugar Leonard

ULTIMA ORA

Sospesa la «borsa» di Duran: perché?

NEW ORLEANS — Nel corso di una riunione a porte chiuse, la commissione atletica della Louisiana ha deciso con voto unanime di sospendere la borsa dovuta al panamense Robert Duran, battuto dall'americano Sugar Ray Leonard, il quale gli ha tolto il titolo mondiale dei pesi welter versione W.B.C.

Il presidente della commissione, Emile Bruneau, ha ordinato che Duran venga sottoposto oggi stesso ad una accurata visita medica. «Abbiamo il dovere di proteggere il pubblico — ha detto Bruneau — questo incontro è terminato con una serie di punti interrogativi. Vogliamo accertare che cosa è successo esattamente».

Il match di Leonard ripresa per ripresa

NEW ORLEANS — «Superdome» colmo in ogni ordine di posti per il campionato del mondo dei pesi welters tra Roberto Duran e Sugar Ray Leonard. Prima del match-clou è stato disputato un altro campionato mondiale, quello dei massimi-leggeri, versione Wbc: il portoricano Carlos De Leon ha sorprendentemente battuto ai punti il detentore del titolo Marvin Camel, statunitense.

La rivincita tra Duran e Leonard si è subito indirizzata a favore dello sfidante. Leonard è partito allo sprint, muovendosi velocemente sulle gambe e impedendo al campione di sviluppare la sua potente azione a mezza distanza. Il negro statunitense, sfuggendo e rientrando abilmente con duri colpi di rimessa, si è aggiudicato i primi due rounds.

Duran ha rimontato la corrente dalla terza alla quinta ripresa, trovando la misura dei colpi e costringendo talvolta Leonard alle corde, senza però ritrovare la continuità d'azione che gli aveva permesso la meravigliosa impresa del giugno scorso a Montreal.

L'equilibrio del match si è tuttavia definitivamente rotto a favore di Leonard, a partire dal sesto round. Lo statunitense è tornato ad essere padrone del ring, «nascondendo» il bersaglio al panamense con i suoi veloci spostamenti sul tronco e fermandolo inesorabilmente di rimessa. Duran, nel cui fisico evidentemente qualcosa non funzionava a dovere, è apparso disorientato e incapace di reagire con la necessaria rabbia. Il match è continuato fino all'ottavo round.

Verso la fine del round, cioè al 2'44" — 16 secondi al termine — l'improvviso epilogo, non giustificato rispetto all'andamento del match, che aveva fino a quel momento delineato una chiara, ma non schiacciante superiorità di Leonard. Dopo un «break» dell'arbitro Octavio Meyran, Roberto Duran ha alzato il braccio in segno di resa e, all'invito esplicito del direttore dell'incontro a riprendere la lotta, ha fatto chiari e ripetuti cenni di diniego, dirigendosi al suo angolo. Dopo qualche attimo di perplessità il signor Meyran si è rassegnato a sospendere l'incontro. Secondo i regolamenti americani Duran ha perso per k.o. anche se in realtà si è trattato di abbandono.

NUOVE VOLVO

La merita la nuova 345 GLS/5 porte 1,9 l, una berlina veloce e spaziosa. La merita la nuova VOLVO TURBO 4 cilindri, una "turbo" nel vero senso tecnico della parola. La meritano tutte le nuove VOLVO, dalle berline alle station wagon, dalle benzina all'impareggiabile VOLVO DIESEL, la prima diesel a 6 cilindri europea.

Meritano la tua prova.

VOLVO

Alessandria	SA.GI.CAR s.n.c.	Via Duccio Galimberti, 11 - Tel. 64770
Valenza Po (Alessandria)	RAITERI E CALIZZANO	Via Martiri di Cefalonia, 29 - Tel. 91454
Asti	CONSULAUTO MAGGIORA di G. Maggiora	Via E. Filiberto, 12/14 - Tel. 55377
Biella	GARAGE CENTRALE s.n.c. di Pagella e Donis	Corso Europa, 6 - Tel. 29850
Alba (Cuneo)	F.lli VEGLIO	Via Rossini, 12 - Tel. 4811
Cuneo	V.A.R. s.r.l.	Corso De Gasperi, 21/23 - Tel. 55466/55467
Borgomanero (Novara)	FONTANA GIUSEPPE	Via Novara, 95 - Tel. 81944
Novara	TOTAUTO s.r.l.	V.le Roma, 34 - Tel. 453900
Torino	ZUAN-CAR s.r.l.	Corso Matteotti, 61 - Tel. 517983/530324
	ZUAN-SERVICE	Via Caboto, 35 - Tel. 53315/535382
Vercelli	BRICCO ANTONIO	Via Monviso, 43 - Tel. 392150

JUVE

Causio difende se stesso e il suo collega Bettega

«E' assurdo criticarci»

Questa Juve è da scudetto? Franco Causio non ha dubbi: «*Non abbiamo mai nascosto le nostre ambizioni*», schiocca con sicurezza le parole. D'accordo, ma se la Juve ammirata contro l'Inter fosse stata una chimera?

«*Io non ho mai perso la fiducia in questa squadra: stavamo giocando bene, un sintomo innegabile di buona salute. I conti, semmai, non tornavano con la classifica e di questo si poteva recriminare: che seminassimo senza riuscire a raccoglierne i frutti. Ma si deve sempre avere fede in questi casi...*».

Però se il calendario non vi avesse riservato l'Inter all'ottava giornata avremmo visto brillare ugualmente la stella della Juve domenica?

«*L'Inter appartiene al nostro rango, non verrebbe mai a Torino con l'intenzione di giocare novanta minuti asserragliata nella sua area. L'Inter gioca e lascia giocare, con altre squadre accade esattamente il contrario*».

Allora come la mettiamo?

«*Creda a me, per vincere basta essere convinti di poter vincere. Poi tutte le barricate si possono scavalcare o aggirare*».

In fondo, il presente insegna che è sufficiente perdere un po' meno degli altri per provare le vertigini del primato e, con la Roma a due punti, un paio di successi ottenuti a Catanzaro e a Torino con la Pistolese potrebbero riportarvi «lassù» in fretta.

«*Piano, questo Catanzaro, per cominciare, è la rivelazione del campionato e dovremo rimboccarci per bene le maniche se vorremo passare sul suo campo. Io dico solo una cosa, anzi la ripeto da mesi ormai: questo campionato assomiglia sempre di più alla serie B, tragga lei le conseguenze...*».

Per cominciare, come dice lei, a Catanzaro sarete di nuovo al completo: qualcuno nell'euforia del vostro successo sull'Inter si è dimenticato di illustri assenze, qualcun altro le ha ricordate per chiedersi se non vi abbiano giovato: «*Juventus più veloce senza Bettega*» si è detto. Neppure Gentile è stato risparmiato: dalle colonne di un quotidiano sportivo è stato rimproverato di sbilanciare la retroguardia bianconera con le sue sortite in avanscoperta.

«*Ce n'è sempre per tutti. Comunque, ciascuno è libero di osservare quello che gli pare*».

Risposta diplomatica.

«*Ma cosa vuole che dica, che commenti certe critiche rovesciate addosso a Bettega. E' tutto talmente assurdo!*».

Un suo compagno, Cuccureddu, sostiene che Bettega è utile alla squadra anche se in campo si nota poco.

«*Giustissimo. Roberto ed io stiamo lavorando per la squadra. Bettega è stato sommerso dalle polemiche dopo la sua prova contro la Jugoslavia, ma intanto il commissario tecnico della Grecia, Panagulis, lasciando lo stadio dopo la partita, aveva fatto sapere di temere molto l'intelligenza tattica di Roberto. Non mi sembra che al mio compagno manchino dei buoni avvocati...*».

E lei è un buon avvocato di se stesso?

«*Mi sono abituato a certe critiche, ma quel che conta è aver riacquistato la tranquillità perduta dopo l'espulsione contro il Lussemburgo e la squalifica per incontri importanti della nazionale*».

Da come ne parla pare che abbia ricevuto delle assicurazioni da Bearzot.

«*Ogni cosa a suo tempo, la mia quarantena finisce dopo Atene. Poi spetterà solo a Bearzot decidere e comunicare le sue scelte*».

Comunque Causio si assolve, se abbiamo capito bene?

«*Gioco in posizione più arretrata in questa Juventus. L'avrete notato anche domenica: Brady spaziava oltre la metà campo, Tardelli si inseriva sovente in attacco ed io giostravo sull'asse destro badando prevalentemente ad assicurare la spola tra i reparti e a proteggere le sortite dei miei compagni. Sono compiti meno appariscenti*».

Ma allora tante critiche? Causio non ha problemi?

«*Credo di poter parlare anche per Bettega se dico che non siamo dei robot, noi!*».

Alberto Gaino

Lo sport si mobilita

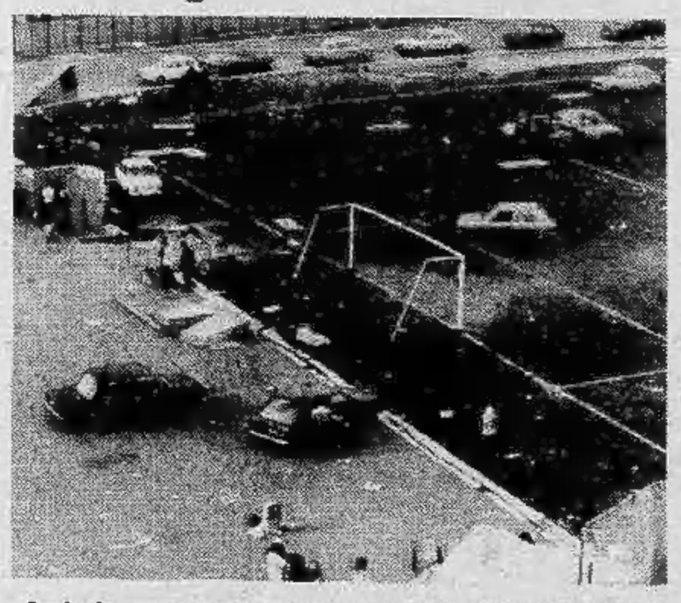

Anche lo sport si mobilita per portare il suo aiuto ai terremotati della Campania e della Basilicata. Innanzitutto, il Coni ha messo a disposizione automezzi di soccorso e ha disposto un minuto di silenzio durante le manifestazioni sportive della settimana. La Lega calcio inviterà inoltre le società a stanziare somme. Già si sono avute risposte adeguate. Il Napoli è disposto a giocare domenica contro il Brescia per devolvere l'intero incasso ai terremotati.

Frattanto c'è una discordanza fra il governo e i ministri Signorello e Reviglio per imporre un sovrapprezzo ai biglietti piuttosto che porre un'addizionale al Totocalcio. Un comunicato della Lega dice inoltre che la Presidenza della Federcalcio invita i propri organi periferici e le società a mettere a disposizione dell'organizzazione dei soccorsi le attrezzature sportive e societarie, quando siano ritenute utili e necessarie.

Nella foto: lo Stadio della Liberazione al Vomero di Napoli dove alcuni terremotati sono accampati.

Osti, un laureando con l'incubo di Eneas

Tempi belli per i «giovani leoni» della Juventus, chiamati fra paure e incertezze a sostituire titolari importanti, e rivelatisi invece più che riserve, più che promesse.

Ragazzi come Verza, Marocchino, Osti, Storgato e Fanna, che vivono nelle gambe e nella testa la volontà e l'inesperienza dei vent'anni, hanno saputo dimostrare che essere giovani o giovanissimi non significa necessariamente timore reverenziale nei confronti di nomi più grossi e blasonati dei loro.

Carlo Osti è uno dei «giovani leoni». Ventidue anni, nativo di Conegliano Veneto, in provincia di Treviso, un'esperienza calcistica non indifferente, data l'età, Osti ha avuto, se possibile, una strada ancora più ricca di ostacoli di quanto succeda abitualmente a quanti, giovanissimi, si affacciano alle soglie del campionato maggiore.

E' successo infatti che ad Osti, arrivato da Udine con l'intenzione di coprire i ruoli della difesa, alle spalle dei titolari, Trapattoni abbia preferito in alcune occasioni il ventenne Storgato. Si trattava di scelte essenzialmente tattiche, non certo dettate da maligne preferenze, ma Osti ne soffrì egualmente parecchio. Passato quel momento di impasse a Carlo venne offerta l'opportunità di dimostrare tutto il suo valore, giocando nella sciagurata partita interna contro il Bologna. Dico sciagurata, perché fu proprio in quella partita che l'uomo marcato da Osti, Eneas, cominciò a dimostrare al pubblico torinese di cosa sia capace, calcisticamente parlando, un giocatore brasiliano della sua levatura.

Il Bologna vinse la partita quando mancavano pochissimi minuti alla fine: Paris segnò un rigore, assegnato per un netto fallo di Osti ai danni di Eneas, in piena area di rigore. Da allora, marchiato dal segno indelebile di un atterramento che aveva significato una sconfitta, Carlo venne relegato nuovamente tra le comparse, riducendosi a invocare, nelle preghiere del sabato sera, il nome di Eneas. Perché dimostrasse il giorno seguente che lui era proprio bravo, e che non solo Osti aveva avuto difficoltà a marcarlo.

Forse esiste un Dio anche per i calciatori, perché nel giro di quindici giorni a Gentile venne appioppata una squalifica pesante e Eneas diventò la delizia dei tifosi bolognesi, la croce per chi doveva giocargli contro. Due partite nel ruolo di stopper, apprezzamenti e applausi di allenatore e tifosi: per Osti l'avventura nella Juventus comincia solo oggi ad avere contorni sereni. «Sono ancora giovane — *spiega Osti* — e accetto di buon grado la qualifica di riserva: giocare alle spalle di certi calciatori non sarebbe un disonore per nessuno...».

Per Osti, pupillo di una famiglia di illustri avvocati, il calcio è cosa bellissima, ma non tutto. Iscritto al terzo anno di legge («E non avrei proprio potuto scegliere diversamente» *sottolinea ridendo), Carlo ha nella musica, nella lettura due ottimi compagni nelle ore, e sono molte per chi a Torino vive da poco, di solitudine. A far passare velocemente i giorni ora c'è anche il servizio di leva: Osti parte al martedì mattina e torna da Roma il venerdì, appena in tempo per svolgere l'allenamento di rifinitura con i compagni.* «Ne avrò ancora per sei mesi — *sottolinea Carlo* — poi saprò dire quanto il servizio di leva danneggi la preparazione di un calciatore: per mia fortuna insieme a me ci sono Storgato e Masi; insomma, stando con degli amici il tempo trascorre più veloce».

Per lui, arrivato dalla provincia veneta e tuffato nella realtà torinese quasi senza preavviso, forse i momenti belli devono ancora venire. E' quanto si augurano tutti i tifosi bianconeri, se pazienza e volontà non gli faranno difetto.

Nella Luciani

TORO

Questa sera ore 20 [redacted] Zurigo c'è il match d'andata Rabitti rispetta [redacted] Grasshoppers [redacted] ha tanta fiducia

Possiamo battere chiunque

[redacted] INVIATO

ZURIGO — Lo stadio dispone di ventisettemila posti: saranno stasera tutti occupati per la partita tra [redacted] Grasshoppers [redacted] il Torino. Non si trova un biglietto neppure [redacted] strapagarlo. Qui il calcio [redacted] abbastanza seguito, la squadra di casa è [redacted] dubbio la più rinomata e seguita della Svizzera, [redacted] i grandi appuntamenti [redacted] sono cosa di tutti i giorni ed è innegabile che l'arrivo dei granata costituisce un avvenimento abbastanza eccezionale per quanto riguarda [redacted] calcio.

Anche perché, per tutti gli italiani che risiedono da queste parti per motivi di lavoro, la partita è diventata una faccenda che implica i colori nazionali: [redacted] tutta la Svizzera, anche dalle regioni più lontane, sono calati [redacted] Zurigo i nostri emigrati. [redacted] non basta: anche dall'Italia arriva [redacted] legione; il Torino ha venduto più [redacted] quattromila biglietti. [redacted] si aggiungono alle altre migliaia di italiani che vivono in Svizzera si può affermare che il Torino giocherà stasera (ore 20) in un ambiente abbastanza favorevole.

Lo stadio [redacted] Zurigo non sarà il Comunale — non parliamo del vecchio Filadelfia — ma è certo che (almeno sinora) l'atmosfera [redacted] della più viva cordialità [redacted] confronti dei calciatori italiani, accolti dappertutto da dimostrazioni di simpatia. Tutti con la loro brava sciarpa a strisce biancoblù [redacted] collo (non ci sono eccezioni, sia i bambini che le anziane signore ostentano i colori del Grasshoppers) i tifosi delle «cavallette» si preparano [redacted] riempire lo stadio. [redacted] gente molto civile, che parla dell'incontro come [redacted] si trattasse di una recita a teatro, soppesando con molta obiettività i mezzi che le due squadre sono in grado di mandare in campo. Anche l'allenatore Konietzka si esprime [redacted] filosofia: «*Gli italiani hanno un alto senso della professionalità, mentre noi, in fondo, non siamo che dei dilettanti. Ciò non significa che partiamo battuti,* [redacted] *è evidente che il Torino ha possibilità maggiori di noi* [redacted] *riuscire* [redacted] *passare il turno. Sul campo, comunque, sapremo farci valere, in modo da annullare una differenza di valori che* [redacted] *innegabile*».

E' chiaro che per annullare questa differenza [redacted] carattere tecnico [redacted] svizzeri dovranno puntare sulle armi che diventano importanti in questi casi: la grinta, il ritmo, magari anche qualche scorrettezza, anche [redacted] Grasshoppers passa per una squadra di gentlemen. Insomma, sulla carta il Torino non dovrebbe incontrare eccessive difficoltà, anche se Rabitti continua a predicare la massima prudenza nei giudizi e soprattutto nei pronostici. Se dovesse dar retta agli italiani che vivono qui e che assediano i suoi giocatori, non avrebbe il minimo dubbio: il Torino ha già vinto, anzi stravinto, la partita. Ma le cose non stanno in questi termini, il Torino dovrà sudarsela, quest'eventuale vittoria.

E a proposito degli italiani che si preparano a seguire il Torino con tutta «l'esube[redacted] del nostro calcio. Rabitti precisa: «*In passato contro il Molenbeek, si* [redacted] *verificati degli episodi spiacevoli. Raccomando quindi ai nostri tifosi la massima correttezza. Siamo molto soddisfatti di avere intorno il calore dei tifosi, ma tutto deve restare nei limiti della legittimità*».

Non si [redacted] ancora in quale formazione giocherà il Torino, perché ci sono ancora dei dubbi sul conto di Graziani. Il centravanti non è al [redacted] simo della condizione [redacted] il suo impiego, a poche ore dall'inizio della partita, [redacted] abbastanza problematico. Le soluzioni [redacted] quindi parecchie. [redacted] gioca, la seconda punta granata potrebbe [redacted] D'Amico o addirittura Mariani. Senza contare che anche Pulici è pronto, caricatissimo dal gol segnato a Brescia. Insomma, tre uomini per due maglie. Oppure potrebbe partire Graziani [redacted] giocare finché ce la fa per poi cedere il posto a un compagno.

Che potrebbe essere proprio Pulici, giocatore che da queste parti conoscono bene e temono parecchio. Per la difesa, invece, tutto chiaro: Van [redacted] Korput libero e Danova [redacted] Volpati sulle due punte avversarie. Masi resterà a disposizione in panchina, ma potrebbe già [redacted] re impiegato già domenica prossima al Comunale contro la Fiorentina. «*Non* [redacted] *nascondo le difficoltà* [redacted] *partita* — conclude Rabitti — *ma questo Torino, se indovina la partita, può battere qualsiasi avversario*». Le cavallette sono avvisate.

Beppe Bracco

Così in campo (ore 20)

[redacted]		[redacted]
Berbig	1	Terraneo
In Albon	2	Volpati
Lauper	3	Salvadori
Egli	[redacted]	P. Sala
Herb. Hermann	[redacted]	Danova
Wehrli	6	Van de Korput
Pfister	7	D'Amico
Heinz Hermann	[redacted]	Pecci
[redacted]	9	Graziani
[redacted]	10	Zaccarelli
[redacted]	11	Sclosa

Arbitro: Christov (Cecoslov.)

TV SVIZZERA: Telecronaca differita [redacted] ore 22,40.

TV [redacted] Breve sintesi (i gol) domani [redacted] 15,15 sulla [redacted] 1 [redacted] in [redacted] rogoi (rete [redacted] 23,15).

RADIO: [redacted] ore [redacted] radiocronaca [redacted] programma nazionale.

[redacted] scrive per Stampa Sera

«Ci serve l'aiuto dei nostri fans»

Amici lettori, che strano campionato [redacted] venendo fuori! Questa ottava giornata [redacted] ribadito per l'ennesima volta [redacted] grosso equilibrio di forze che contraddistingue questo torneo. La sorpresa domenicale, se così vogliamo chiamarla, [redacted] venuta dall'arrivo, nelle prime posizioni, della Juventus, che superando [redacted] merito i campioni d'Italia dell'Inter ripropone la [redacted] candidatura per [redacted] campionato di testa più combattuto.

Noi [redacted] Toro, [redacted] il pareggio di Brescia, possiamo affermare, pur [redacted] avendo giocato una partita esaltante, di [redacted] ritrovato quella determinazione e quello spirito battagliero che ci ha riportato in [redacted] zona di classifica che ci lascia ben sperare per il futuro.

In questa giornata c'è da rilevare come contemporaneamente quattro protagoniste di questo inizio di campionato, e cioè la Roma, l'Inter, la Fiorentina e il Catanzaro abbiano subito delle battute d'arresto. Mentre invece registriamo in senso positivo i grossi passi avanti fatti soprattutto [redacted] Napoli, insediatosi con il pareggio [redacted] Bologna [redacted] secondo posto in classifica e [redacted] Bologna che, lo ricordiamo, senza [redacted] penalizzazione, sarebbe davanti a tutti insieme alla Roma.

[redacted] notare anche gli ottimi risultati [redacted] un Avellino sempre più sorprendente, dell'Udinese [redacted] della Pistoiese che [redacted] i due punti conquistati [redacted] collocano in classifica in [redacted] abbastanza tranquilla. Direi che dopo tutte queste sorprese, il campionato per la maggior parte delle squadre inizia domenica, visto che [redacted] giro di due punti ci sono ben otto squadre.

Prima di concludere vorrei ricordare il nostro impegno [redacted] Coppa Uefa [redacted] Zurigo contro il Grasshoppers, squadra da tutti bene accetta [redacted] sorteggi, anche da noi, [redacted] si considera che potevano capitarci olandesi [redacted] tedeschi. Siamo consapevoli [redacted] sarà [redacted] partita difficile ma siamo abbastanza tranquilli soprattutto perché la squadra, in Coppa, ha dimostrato di [redacted] sempre un grosso carattere. E soprattutto sappiamo di poter contare anche sull'apporto che i nostri tifosi numerosi, assieme agli emigrati, ci daranno in questa partita.

Francesco Graziani

[redacted] Grasshoppers ci va cauto

Partiamo battuti ha detto Sulser

[redacted] INVIATO

ZURIGO — *Dopo aver fatto rispettare la tradizione che vuole il Magdeburgo finora sempre eliminato da una squadra italiana, il Torino ci prova anche con il Grasshoppers che nella* [redacted] *storia due volte* [redacted] *uscito sconfitto da formazioni di casa nostra: nel '56-57 (Coppa dei Campioni) per* [redacted] *della Fiorentina, nel* [redacted] *(Coppa delle Fiere, cioè l'attuale Uefa) ad opera del Napoli.*

Discorsi del genere, chiaramente, hanno valore soltanto statistico e che pure Timo Konietzka, ducesca guida [redacted] *quest'anno del Grasshoppers, ascolta* [redacted] *aria annoiata. Né d'altronde si riesce comunque ad ottenere granché da lui, amante della pretattica e convinto assertore che* [redacted] *buon giocatore deve sapersela* [redacted] *in ogni ruolo. Anche per questo ha rivoluzionato* [redacted] *squadra ed i ruoli e non più tardi di sabato scorso, nel vittorioso incontro di Ginevra contro lo Chenoix (3-1) ha addirittura schierato come* [redacted] *ali Heinz Hermann* [redacted] *Schallibaum, originariamente entrambi dei terzini.*

Più disponibile di lui al dialogo, fortunatamente, è Claudio Sulser, centravanti di buon talento che Di Marzio quando guidava il Genoa volle anche provare: «Sulla [redacted] partiamo battuti — *dice l'attaccante* — ma il campo può sempre ri[redacted] delle sorprese. Guai a pensare di [redacted] sconfitti in partenza, [redacted] non coltivare la speranza con [redacted] quale puoi arrivare a [redacted] risultato».

«Il Torino — *continua Sulser* — [redacted] comunque squadra più esperta e più utilitaristica [redacted] nostra, così come lo [redacted] il calcio italiano rispetto [redacted] quello [redacted] Dei granata, per averli visti [redacted] televisione, conosco Danova e Graziani. Specie quest'ultimo mi sembra uno degli elementi italiani che, anche su piani diversi da quello tecnico, danno l'impressione di meglio potersi adattare al calcio europeo».

— *Lei verrebbe in Italia?*

«Mi ritengo un professionista e la risposta viene [redacted] sé, anche se a Zurigo [redacted] dove ho mosso i primi passi calcistici [redacted] un certo livello e dunque vi [redacted] affezionato».

Sulzer, con Zanetti (un giovane prelevato dalle serie inferiori quest'anno ed ottimamente adattatosi), [redacted] *il goleador di questo Grasshoppers* [redacted] *cui un po' tutti non disdegnano comunque di andare alla conclusione. I goleador zurighesi di Coppa sono, anzi, Meyer* [redacted] *Heinz Hermann, autori entrambi* [redacted] *tripletta nel turno d'esordio contro i danesi del K.B.* [redacted] *Copenaghen.*

Il primo [redacted] *addirittura* [redacted] *libero (attualmente acciaccato* [redacted] *difficilmente stasera in campo),* [redacted] *fu aiutato nella sua impresa da* [redacted] *paio* [redacted] *rigori. Sulzer* [redacted] *Zanetti hanno realizzato due reti* [redacted] *e per loro qualche collega elvetico* [redacted] *rispolverato l'appellativo di «gemelli del gol» inventato* [redacted] *Italia per il duo Graziani-Pulici. Il che può anche andar bene come monito* [redacted] *difensori granata per non rischiare spiacevoli sorprese.*

Giorgio Barberis

La Griglia e Reni al comando

E' [redacted] la [redacted] principale protagonista della settima giornata del Trofeo Montellori-Cept. [redacted] cinque incontri su nove non [redacted] potuto venir [redacted] due gironi [redacted] quindi carattere di provvisorietà.

[redacted] girone [redacted] dei quattro incontri previsti hanno [redacted] luogo. Si sono fermate [redacted] pareggio le formazioni del [redacted] Lanternin e del Ristorante Da Silvano: L'1 [redacted] 1 pe[redacted] non [redacted] granché [redacted] due, [redacted] rele[redacted] senza [redacted].

Continua [redacted] il [redacted] La Griglia che, [redacted] se [redacted] (1-0) [redacted] avuto la meglio [redacted] Birreria San Paolo. [redacted] Griglia [redacted] così [redacted] alle [redacted] punti pieni ma il [redacted] Sorriso, secondo, deve [redacted] disputare il suo incontro [redacted] il Bar Chriss Lampara.

Nel girone B bella partita del Ristorante [redacted] Nero, opposto agli uomini [redacted] Tony's Casa [redacted] Caffè. [redacted] le formazioni hanno saputo dare prova di gioco ma, soprattutto, determinazione [redacted] il match si è fermato sul 2 [redacted] 2. [redacted] di fatto, invece, nella partita [redacted] visto [redacted] in campo il Ristorante [redacted] contro [redacted] formazione schierata [redacted] Ristorante Reni.

CLASSIFICA - [redacted] A: La Griglia 10; [redacted] 9; Salce [redacted] Forchetta d'Oro 6; Lanternin 5; Da [redacted] 4; Chriss-Lampara [redacted] 3; San Paolo 2.

GIRONE B: Reni 9; Martini 8; O'Macchione, Residence e Tony's 7; Carlina, Gatto Nero [redacted] 6; La [redacted] 5; Da Ciacci 1.

MONTELLORI - [redacted] 1980 [redacted]

Campionato di calcio tra bar e ristoranti **QUINTO TROFE[redacted] CEPT-MONTELLORI**

VII GIORNATA

GIRONE A

Rist. Lanternin-Rist. Silvano 1-1
Marcatori: *Centola (Lanternin) - De Pasquale (Silvano)*

Rist. La Griglia-Birreria S. Paolo 1-0
marcatore: *Masala (Griglia)*

Rist. Firenze-Bar Salce
(Non disputata per nebbia)

Bar Chriss Lampara-Rist. Sorriso
(Non disputata per nebbia)

ha riposato: Forchetta d'Oro

GIRONE B

Gatto Nero-Tony's Casa del Caffè 2-2
marcatori: *Marini 2 (Gatto Nero) Valenti G., Casullo (Tony's)*

Rist. O'Macchione-Rist. da Ciacci
(Non disputata per nebbia).

Bar Carlina-Bar Martini
(Non disputata per nebbia)

Ristorante La Carretera-Bar Cuba
(Non disputata per nebbia)

Rist. Residence-Rist. Reni 0-0

I progetti di Rebaudengo e della squadra

«Vado in California ma con lo scudetto»

Se la Robe di Kappa riuscirà a conquistare il terzo scudetto consecutivo (siamo solo all'inizio ma i torinesi restano i grandi favoriti) del campionato di pallavolo, gran parte del merito spetterà a Piero Rebaudengo, dalle cui mani passa tutto il gioco della squadra. Dopo la partenza di Lanfranco infatti, Rebaudengo è rimasto il solo palleggiatore del sestetto torinese, e vede aumentare di conseguenza le sue responsabilità.

Le prime tre partite di campionato non hanno riservato sorprese ai ragazzi di Prandi: tre vittorie senza problemi, una serie di utili allenamenti per perfezionare l'intesa. Infatti è vero che questa è una squadra affiatata e collaudata, ma nell'intelaiatura base, si è inserito quest'anno il bulgaro Zlatanov e per il momento la cosa sembra riservare più problemi del previsto. Dice Rebaudengo: *«E' bene che ci siano capitati questi incontri agevoli, proprio perché dobbiamo provare e riprovare certi schemi che, per la partenza di Lanfranco, sono stati modificati. Qualche problema in effetti esiste, perché Zlatanov è un giocatore di centro ed io ho qualche difficoltà di più. I miei compiti sono cambiati di molto rispetto allo scorso anno, il lavoro invece è aumentato»*.

Ma non tutto fila liscio e le critiche, anche quelle del perfezionista Prandi, non mancano: *«Da parte mia* — prosegue Rebaudengo — *credo essere fuori condizione. Sabato contro il Catania abbiamo sofferto è vero, ma non sono colpe specifiche. Gli impegni troppo agevoli se una parte aiutano entrare in forma, dall'altra ti consentono*

Rebaudengo

di giocare concentrato. Meglio quindi che certi si verifichino oggi che tra breve quando arriveranno le partite che contano».

Del resto le cifre parlano chiaro. La serie positiva della Robe di Kappa si allunga dimostrazione che la squadra resta sempre validissima. Sabato comunque a Roma contro Toseroni i torinesi sosterranno la prova del fuoco. I romani infatti hanno vinto Loreto e ad Asti e perso di stretta misura a Ravenna: *«E' primo impegno difficile* — ricorda Rebaudengo — *ma siamo caricati al punto giusto. Mi viene in la partita dello scorso anno, disputata prima di volare Ankara vincere la Coppa dei Campioni. imponemmo con un secco 3-0, con solo dodici punti subiti»*.

La partita con la Toseroni, introduce un periodo, della durata di un mese e mezzo, in cui si deciderà parte della stagione. Tra impegni campionato e coppa, la Robe Kappa deve dare un'esatta misura del suo valore. *«Tutti ci considerano ancora grandi favoriti* — dice Rebaudengo — *ma bisogna fare molta attenzione, perché una giornata storta può sempre arrivare. Il di- comunque resta valido solo per il campionato, perché in Coppa Campioni superiamo il primo turno ad Amsterdam, ci toccherebbe la squadra di Mosca, in un doppio confronto proibitivo. Riuscire strappare due sets casa sarebbe già un grosso successo»*.

è proprio perché impe- importanti bussano alla porta, che Rebaudengo deve ritrovare tutta fretta lo smalto dei tempi migliori. Questo per lui potrebbe essere un molto importante: *«Dopo la delusione della mancata convocazione olimpica, quanto sono tuttora militare* — ricorda Pie- — *spero tornare al più presto in maglia e prendere tutto per il posto palleggiatore nella squadra di Pittera. Il tecnico vuole fare Nazionale più giovane che conta me. Ho ancora qualche lacuna tecnica, ma posso migliorare. In fin dei conti questa maglia azzurra mi ha dato più delusioni che gioie ed ho voglia di riscattarmi»*.

anni una vita nuova si spalanca fronte al torinese. Dagli Stati Uniti infatti gli giunta un'offerta per giocare da settembre prossimo anno nella formazione dell'Università di Pepperdine in California. Il richiamo allettante, anche se il dispiacere lasciare la squadra che lo ha creato è forte: *«Per me sarebbe un'esperienza di vita importante. Potrei giocare nello stesso tempo studiare. Solo passo rifiuterebbe»*.

Vergnano

Lo sci di fondo sta cercando nuovi istruttori

Diventano maestri non allenano più

Il «boom» dello sci da fondo si sta rivelando controproducente sul piano agonistico? «In tutto Piemonte ci sono 15 allenatori — *si lamenta il tecnico zonale Fortunato Bonelli* — e tutti sono diventati maestri di sci. Ora sono richiestissimi, ed è naturale che preferiscano fare i maestri, che per loro è un lavoro, anziché gli allenatori, ruolo che rimane pur sempre un hobby».

Ecco perciò che la squadra zonale di sci nordico ha dovuto allargare notevolmente la rosa dei propri atleti, in modo da poter permettere tutti gli elementi validi essere seguiti come meritano: «Abbiamo tre squadre — *continua Bonelli* — quella dei giovani dal 15 al 20 anni che comprende 16 atleti, quella degli allievi, che conta una decina di ragazzi, e poi la femminile sei elementi. Una abbastanza ampia proprio per sopperire alla carenza di allenatori negli sci club».

Come si presenta la formazione del Comitato Alpi Occidentali a poco più di un mese ripresa delle gare? «Cinque anni fa eravamo l'ultimo Comitato dell'arco alpino, preceduto anche da palo di formazioni appenniniche — *precisa Bonelli* — siamo risaliti al quinto posto e possiamo ancora migliorare. C'è stata una grossa crescita a tutti i livelli, squadra, come punte ed anche come livello tecnico».

Qualche nome? «C'è Barus Moreno, carabiniere Prali, che è stato chiamato nella Nazionale B, Canavese che è nazionale di biatlon e poi Roberto Volcan e Claudio Gola che fanno parte della Nazionale C. Voglio ancora segnalare Willer Bonnet, di Angrogna: lo anno ha fatto delle buone gare, ora è ulteriormente migliorato. E' un ragazzo grosse ambizioni, serio, intelligente. Punto molto su di lui».

Moreno Barus, carabiniere di Prali e nazionale B

In campo femminile? «Abbiamo una buona squadra che però non ci ha ancora dei risultati di vertice. Sandra Borgnino stata ottava lo scorso anno ai campionati italiani, Germana Sperotto, undicesima, e poi ci sono Rossella Rossi, Anna Canavese, Luigina Anselmetti e quella Gisella Bendotti che la scorsa stagione è rimasta inattiva di malanni fisici, ma ora è stata completamente recuperata».

Quale preparazione è stata impostata? «Abbiamo tra- settimana al mare per curare la preparazione atletica, e poi una settimana a Courmayeur, con gli sci ai piedi. Da quando sono cominciate le scuole ognuno si allena casa sua: ci troviamo ogni quindici giorni passare insieme fine settimana e controllare così a che punto è preparazione. Poi verranno le gare».

m. san.

I fatti costano meno delle parole.

Perché le parole non sono comprese nel prezzo, il prezzo BMW è comprensivo solo di fatti, di tecnica, di effettive prestazioni, di qualità. E uno di questi fatti BMW che costa meno delle parole è la BMW.

L'ideale inizio per chi abbia deciso di entrare a far parte del mondo BMW, a un prezzo che non teme concorrenza: 10.270.000 lire, chiavi in mano.

Risultato di una tecnica automobilistica perfetta, la BMW 518 è una berlina a quattro porte che offre il massimo della funzionalità, del confort e della sicurezza nel massimo della compattezza. Le sue prestazioni, in ogni e in qualunque frangente, sono tipicamente : eccellenti. Fatti, appunto: come la a 12.335.000 lire, chiavi in mano, con vetri azzurrati atermici, sedili volante regolabile e contagiri. È l'unica berlina dotata di un motore 2000 cc a 6 cilindri in linea. Un motore che la stampa specializzata ha giudicato come il migliore della categoria.

BMW 518 e 520, dunque. Provatele. Potete farlo presso qualsiasi concessionario . A convincerete anche voi che BMW vende parole. Ma prezzo migliore.

BMW Serie 5	Cilindrata (cc)	Potenza CV/DIN	Accelerazione 0-100 km/h sec.	massima km/h	Prezzo lire
cilindri					
518	1,8		13,9		10.270.000
6 cilindri					
520	2,0	122	12,4		12.335.000

BMW Leasing: tutto il vantaggio BMW.
Per informazioni rivolgetevi al vostro concessionario BMW o direttamente al Servizio Leasing BMW Italia S.p.A. - Via G. Fara, 41 - 20124 Milano - Tel. 6701941 - 6702596

STAMPA SERA

La grande Torino

le strade, le piazze, i quartieri, la storia

Mercoledì [redacted] Novembre [redacted]

Supplemento [redacted] mercoledì - A cura di: **Piero Soria** - Direttore: **Sandro Doglio**

I disegni per **Stampa Sera** sono di **Giorgio Ramella**

Corso Svizzera

QUARTIERE SAN DONATO

Il borgo San Donato è stato edificato verso il 1864 e prende [redacted] nome dalla via omonima che lo attraversa longitudinalmente. E' compreso fra i corsi Francia, Tassoni, Regina Margherita [redacted] la Piazza Statuto. Il [redacted] lato ovest, [redacted] Tassoni, sino [redacted] 1912 fu delimitato dalla cinta daziaria costruita nel 1853 quasi completamente in muratura.

[redacted] confine nord di questo borgo, per tradizione, dovrebbe coincidere con il Corso Regina Margherita, ma con [redacted] passare degli anni [redacted] denominazione si è andata via via estendendo sino ad interessare [redacted] zona immediatamente [redacted] nord di detto corso, cioè la zona Umbria, e quella che [redacted] estende ai lati della via Livorno fino alle sponde della Dora, conosciuta come località Ferriere.

La borgata Campidoglio, che ha [redacted] centro la Piazza Perotti, è situata ad ovest del borgo San Donato sulla terrazza alluvionale della Dora e deve il proprio nome [redacted] essere collocata su una prominenza del terreno, similmente all'omonima borgata romana.

Il Quartiere comprende inoltre altre due località molto note: Martinetto e Ceronda.

La prima prese tale denominazione dall'esistenza in altri tempi di piccole officine meccaniche ivi dislocate nelle quali funzionavano piccoli magli per battere [redacted] ferro (martinetti). In questa località sino al primo [redacted] dopoguerra funzionò [redacted] Poligono [redacted] tiro a segno Nazionale (che sostituì quello preesistente del Valentino e che ora è stato trasferito alle Basse di Stura), di cui [redacted] rimane oggi che un piccolo recinto, il «Sacrario» triste testimonianza del sangue versato dai Martiri della Resistenza piemontese.

La seconda località, Ceronda, che però è tradizionalmente legata alle più periferiche transdoriane Lucento e Barriera di Planezza, è così chiamata perché tempo addietro era attraversata in superficie dal canale Ceronda che, derivante dal torrente omonimo della Valle di Viù, dopo un percorso di 4800 metri si getta nella Dora presso il Ponte delle Benne (Borgo Rossini). Anche il sesto quartiere presenta quei caratteri [redacted] periferia, comuni a tutte le [redacted] della vecchia cintura; infatti come già ricordato ospitava [redacted] poligono [redacted] tiro che, com'è [redacted] per simili attrezzature; sorgeva al limite della [redacted] al di fuori del nucleo abitato.

Le vecchie case [redacted] abitazione civile erano destinate [redacted] ceti modesti; le nuove costruzioni, da «ceto medio», indicano [redacted] vocazione pressoché esclusivamente residenziale, nata con la fine del carattere periferico.

il GIOCO di radio spot music show

I lettori di Stampa Sera saranno interrogati per il «gioco [redacted] ogni [redacted] dalle 7,30 alle 9,20 sulle stazioni di Onda Radio Italiana Radio Reporter 93 Radio Rivoli [redacted]

Corso Francia

QUARTIERE PARELLA

Questo Quartiere, che con i suoi eleganti fabbricati civili [redacted] le ridenti villette si estende tra il ciglione della Dora e il corso Francia, ha occupato le campagne [redacted] poderi agricoli del «Morozzo», dove pare abbia soggiornato il medico astrologo Nostradamus (1556) e della tenuta «Parella».

Il terrazzo alluvionale [redacted] Dora fiancheggiante [redacted] vie Lessona e Servais era stato prescelto dall'ing. Michelotti per costruire sul vicino canale della Pellerina una torre [redacted] tre piani per gli esperimenti idraulici degli allievi ingegneri. Degne di menzione in questo Quartiere sono la Villa Tesoriera (poi Sartirana) costruita nel [redacted] per il tesoriere generale di Vittorio Amedeo II, Aimone Ferrero di Borgaro, [redacted] la cascina Pellerina, che con i suoi terreni occupava gran parte del parco M. Carrara.

Il nome di questa cascina, che sorse [redacted] ridosso dell'abitato [redacted] di fuori della cinta daziaria, [redacted] derivi dalla consuetudine instaurata dai suoi proprietari nei secoli scorsi [redacted] offrire ospitalità a quei viandanti (o «pellerini») che venivano sorpresi fuori delle mura cittadine dal calare delle tenebre.

Il Quartiere negli ultimi decenni [redacted] stato oggetto [redacted] un notevole sviluppo urbanistico che ne ha provocato l'espansione sino al limite del territorio comunale eliminando ogni soluzione di continuità con l'abitato di Collegno.

Fra la sua popolazione, in prevalenza operaia, non [redacted] rappresentanti del ceto medio-borghese.

CORSO SVIZZERA

Svizzera [redacted] Confederazione Elvetica — Repubblica federale dell'Europa centrale, formata da 25 Stati (22 cantoni); 41.288 kmq; 6 milioni 147 mila abitanti (stima 1968). Capoluogo *Berna*. Città principali: *Zurigo, Basilea, Ginevra, Losanna*. La Svizzera confina con la Francia, l'Italia, l'Austria e la Germania Occidentale. Fra il territorio elvetico [redacted] quello austriaco si in[redacted] Il Liechtenstein, con [redacted] quale [redacted] Svizzera forma un'unione doganale. Il territorio, per oltre la metà occupato [redacted] catene centrali alpine, è per il resto costituito dall'altopiano svizzero e dal Giura.

● *Le Alpi*. La Svizzera possiede il settore centrale [redacted] Alpi, dal massiccio del Monte Bianco [redacted] gruppo dell'Ortles-Cevedale. Il paesaggio è caratterizzato da pittoresche montagne accidentate da creste generalmente calcaree. I ghiacciai quaternari hanno scavato profonde valli a U, in parte occupate da laghi, che costituiscono buone vie [redacted] comunicazione. Le terrazze situate sui versanti montuosi sono ricoperte da prati e pascoli.

La vita rurale, che incontra per l'altitudi[redacted] e il clima notevoli difficoltà, [redacted] legata soprattutto allo sfruttamento [redacted] pascoli e degli alpeggi; notevoli risorse provengono [redacted] turismo.

La Svizzera ha, [redacted] Svezia, il livello di vita più elevato in Europa, superato solo, nel resto del mondo, [redacted] quello degli Stati Uniti. L'elevato livello di vita [redacted] Confederazione è legato alla volontà di non rimanere un Paese esclusivamente agricolo, nonostante i vari ostacoli incontrati sulla via dell'industrializzazione: scarsità delle materie prime [redacted] delle fonti [redacted] energia (a eccezione di quella idroelettrica), mancanza [redacted] sbocchi marittimi, ristrettezza del mercato interno. Dall'inizio [redacted] secolo a oggi la Svizzera ha registrato un eccezionale sviluppo economico, sfruttando al [redacted] i vantaggi che [redacted] presentavano (neutralità nei grandi conflitti mondiali, stabilità politica, afflusso [redacted] ingenti capitali stranieri) ha potuto avviare [redacted] processo di industrializzazione [redacted] incrementare gli investimenti, orientando l'economia [redacted] funzione della domanda straniera [redacted] (prodotti industriali di alta qualità).

Con [redacted] orientamento [redacted] specializzazione di questo tipo, gli scambi [redacted] l'estero hanno raggiunto un notevole livello: un terzo della produzione complessiva è infatti diretto all'esportazione. La Svizzera esporta i prodotti della meccanica [redacted] precisione (orologi, strumenti ottici) e farmaceutici; prodotti chimici, tessili [redacted] alimentari; importa carbone, petrolio, materie prime, macchinario e veicoli, derrate alimentari (cereali, in primo luogo).

CORSO FRANCIA

Francia, stato dell'Europa occidentale, limitato a ovest dal [redacted] Nord, [redacted] Manica [redacted] dall'Oceano Atlantico; a sud dai Pirenei [redacted] dal [redacted] Mediterraneo [redacted] a est dal[redacted] Alpi, dal Giura e separato dalla Germania, dal granducato [redacted] Lussemburgo [redacted] Belgio da una linea di confine che non corrisponde [redacted] ostacoli naturali. La superficie della Francia [redacted] di 551.602 kmq [redacted] la [redacted] popolazione ha superato i 50 milioni nel novembre 1967. Cap. *Parigi*. [redacted] principali: *Marsiglia, Lione, Tolosa, Bordeaux, Nizza, Nantes, Strasburgo, Lilla, Le Havre, Reims*.

Il nome [redacted] «Francia» significa «il paese dei Franchi». Al tempo [redacted] Clodoveo, la Francia si estendeva intorno [redacted] Parigi, a Orléans e [redacted] Tours; al [redacted] là della Loira iniziava l'Aquitania; [redacted] est della Mosa e [redacted] Vosgi, un territorio germanico. Non apparteneva alla Francia, e [redacted] solo [redacted] punto [redacted] vista linguistico, la parte occidentale della penisola armoricana, dove si installarono [redacted] VI secolo i Bretoni, provenienti dalle isole dell'Europa nord-occidentale.

Il [redacted] Verdun (843) aveva assegnato alla Francia (*Francia Occidentalis*) confini ben definiti, che partivano [redacted] foce della Schelda [redacted] proseguendo lungo il corso della Mosa [redacted] della Soana, giungevano fino [redacted] delta del Rodano. [redacted] su tale territorio che si estendeva teoricamente la giurisdizione del *rex Francorum*.

Il [redacted] di «Francia» passò [redacted] seguito a indicare tutte [redacted] province più o meno indipendenti, talune anche straniere, riunite [redacted] poco a poco, in seguito a conquiste, trattati [redacted] matrimoni, attorno al potere regio di Parigi, sua capitale. Le vicissitudini di questa lunga storia territoriale ebbero termine [redacted] l'annessione della Savoia [redacted] di Nizza nel 1860 e con [redacted] ritorno alla Francia dell'Alsazia [redacted] della Lorena, che [redacted] state tolte dopo [redacted] guerra [redacted] 1870 [redacted] che [redacted] furono restituite dalla vittoria del 1918. Così formata, [redacted] Francia iscrive [redacted] suo territorio in un esagono pressoché regolare.

Popolazione — La popolazione della Francia è passata, [redacted] 20 milioni di abitanti alla metà del XVII sec., [redacted] più di 48 milioni di abitanti nel 1964, toccando i 50 milioni alla fine del 1967. Nel 1650, però, [redacted] popolazione della Francia rappresentava il 20% della popolazione europea, e superava quella di ogni altro Paese d'Europa; [redacted] la fine del XVIII sec. la Francia veniva superata dalla Russia, ma la sua popolazione costituiva [redacted] 18% circa [redacted] popolazione europea. Tale percentuale continuò [redacted] diminuire in seguito (15,7% nel 1800, 13,3% nel 1850, 9,7% nel 1900, 7,4% [redacted] 1944); oggi, la Gran Bretagna, l'Italia e la Germania hanno ciascuna più abitanti della Francia.

La *ripartizione per età* della popolazio[redacted] francese si è venuta profondamente trasformando, sia a [redacted] della bassa natalità, sia [redacted] causa della diminuita mortalità. Pressoché invariata [redacted] la proporzione degli adulti in rapporto alla popolazione totale, mentre il numero dei giovani non ha cessato [redacted] diminuire fino alla seconda guerra mondiale, [redacted] quello dei vecchi non ha cessato di aumentare. Si è verificato pertanto in Francia il fenomeno dell'invecchiamento della popolazione, constatato del resto nella maggior parte dei Paesi industrializzati. In alcuni dipartimenti della Francia, la percentuale dei vecchi raggiunge il 23%; in alcuni cantoni anche il 30%. La percentuale della popolazione adulta si mantiene intorno [redacted] 53%, [redacted] ripartizione per età denota [redacted] notevole invecchiamento. Il rapporto tra [redacted] persone anziane e [redacted] adulti [redacted] passato dal 18,5% nel 1850 a oltre il 30% odierno. L'età media della popolazione è progredita da 27 anni [redacted] 4 mesi nel 1775 [redacted] 30 anni e 11 mesi nel 1851, [redacted] 2 mesi nel 1901 [redacted] a [redacted] anni [redacted] 5 mesi nel 1936.

La *ripartizione fra i sessi* si [redacted] ripetutamente modificata, sia [redacted] degli eventi bellici, sia [redacted] della maggiore mortalità maschile. Benché in generale nascano più maschi che femmine (50,9 maschi su 100 nati nel 1935-1937, 51,2 nel 1956, 51,1 [redacted] 1958), il numero degli uomini, ogni cento donne, è sempre inferiore [redacted] cento.

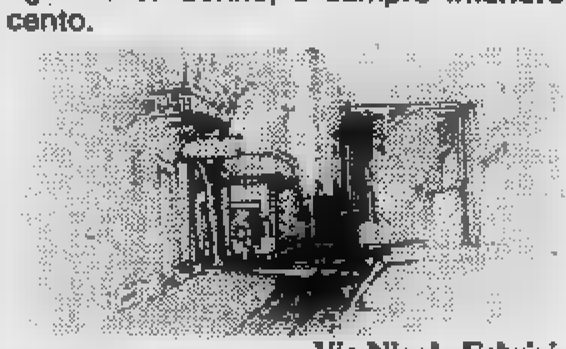

Via Nicola Fabrizi

VIA FABRIZI

Nicola Fabrizi, uomo politico italiano (Modena 1804 - Roma 1885). Arrestato il [redacted] febbraio 1831 come complice [redacted] cospirazione ordita dal Menotti [redacted] Misley, liberato due giorni dopo dalla vittoriosa rivoluzione modenese, imprigionato di nuovo dagli Austriaci a Venezia dopo il fallimento dell'insurrezione, dovette esulare in Francia. A Marsiglia divenne intimo di Mazzini e aderì alla «Giovine Italia», partecipando all'infelice spedizione di Savoia del febbraio 1834, dopo [redacted] quale emigrò in Spagna, dove si fece una notevole esperienza militare combattendo per i liberali. Nel 1837, ritenendo, per i moti siciliani di quell'anno, che l'Italia meridionale fosse matura per [redacted] rivoluzione, [redacted] trasferì [redacted] Malta, dove gettò [redacted] basi di una [redacted] organiz[redacted] segreta, la Legione italiana, che aveva per scopo [redacted] preparazione immediata dell'insurrezione sulla base della guerra per bande [redacted] che adottava il programma politico della «Giovine Italia», di [redacted] voleva essere il braccio militare. [redacted] Fabrizi [redacted] così una parte di rilievo nella preparazione dei moti [redacted] Romagna nel 1843 e [redacted] 1845 e nella spedizione [redacted] fratelli Bandiera, che all'ultimo momento, tuttavia, cercò di impedire.

Durante [redacted] rivoluzione del 1848 andò dapprima in Sicilia, poi [redacted] Livorno e [redacted] Modena, sostenendo sempre le posizioni di Mazzini; dopo [redacted] partecipato alla difesa di Roma tornò [redacted] Malta, dove riprese la sua intensa attività cospirativa, cooperando, tra l'altro, alla spedizione di Pisacane. Nel 1860 prese parte con Garibaldi alla liberazione del Mezzogiorno [redacted] nel 1866 [redacted] 1867 [redacted] campagne garibaldine del Trentino [redacted] dell'Agro romano. Fu deputato di Trapani nell'ottava legislatura (1861-1865).

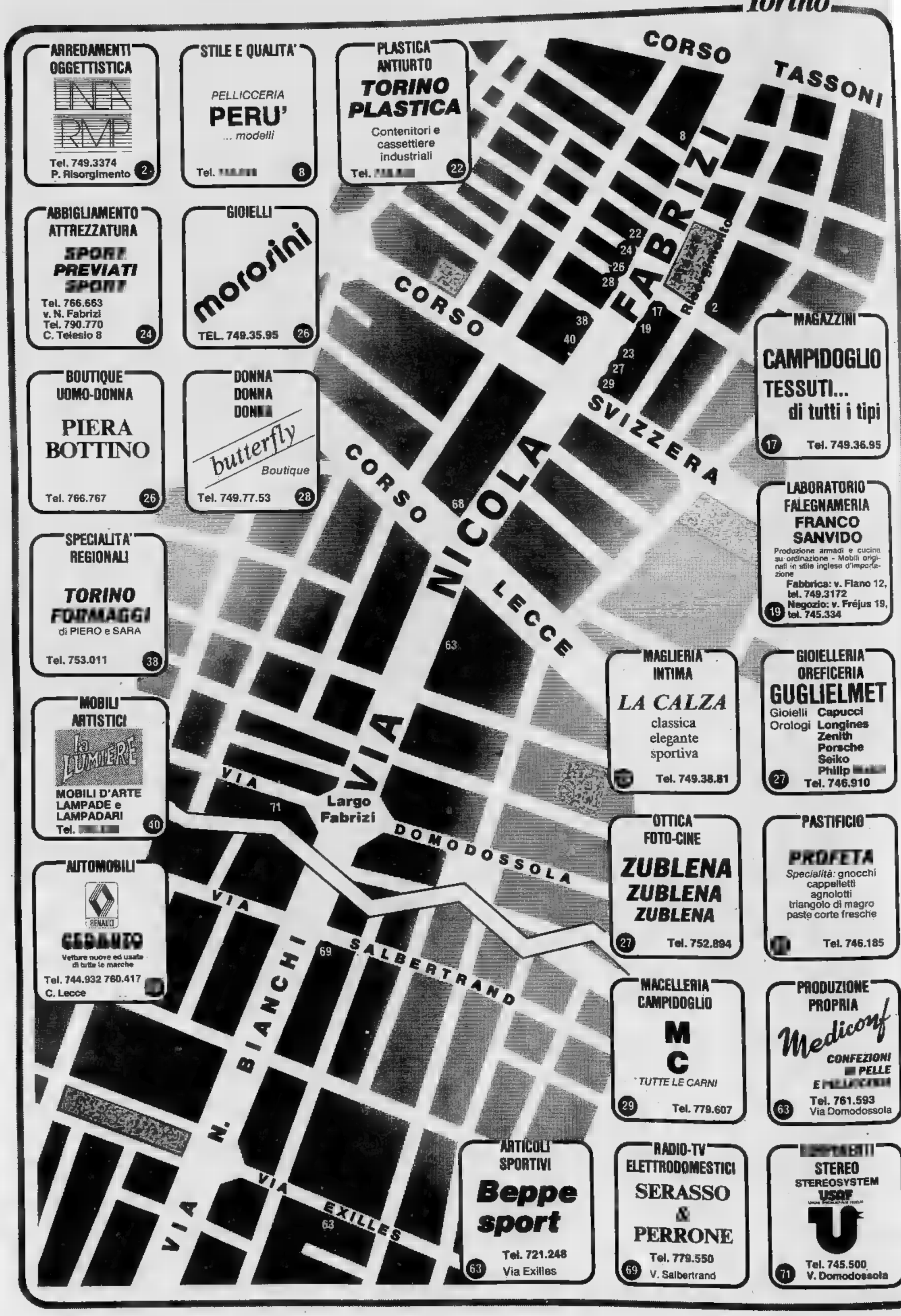
ARREDAMENTI OGGETTISTICA
INA RMP
Tel. 749.3374
P. Risorgimento 2
STILE E QUALITA'
PELLICCERIA
PERU'
... modelli
Tel. [illegible] 8
PLASTICA ANTIURTO
TORINO PLASTICA
Contenitori e cassettiere industriali
Tel. [illegible] 22
ABBIGLIAMENTO ATTREZZATURA
SPORT PREVIATI SPORT
Tel. 766.663
v. N. Fabrizi
Tel. 790.770
C. Telesio 8 24
GIOIELLI
morosini
TEL. 749.35.95 26
BOUTIQUE UOMO-DONNA
PIERA BOTTINO
Tel. 766.767 26
DONNA DONNA DONNA
butterfly
Boutique
Tel. 749.77.53 28
SPECIALITA' REGIONALI
TORINO FORMAGGI
di PIERO e SARA
Tel. 753.011 38
MOBILI ARTISTICI
la LUMIERE
MOBILI D'ARTE
LAMPADE e LAMPADARI
Tel. [illegible] 40
AUTOMOBILI
RENAULT
GERBAUTO
Vetture nuove ed usate di tutte le marche
Tel. 744.932 760.417
C. Lecce
CORSO TASSONI
CORSO FABRIANO
CORSO SVIZZERA
CORSO NICOLA LECCE
VIA NIZZA
VIA Largo Fabrizi
VIA DOMODOSSOLA
VIA SALBERTRAND
VIA N. BIANCHI
VIA EXILLES
MAGAZZINI
CAMPIDOGLIO
TESSUTI... di tutti i tipi
17 Tel. 749.36.95
LABORATORIO FALEGNAMERIA
FRANCO SANVIDO
Produzione armadi e cucine su ordinazione - Mobili originali in stile inglese d'importazione
Fabbrica: v. Fiano 12, tel. 749.3172
Negozio: v. Fréjus 19, tel. 745.334 19
MAGLIERIA INTIMA
LA CALZA
classica elegante sportiva
Tel. 749.38.81
GIOIELLERIA OREFICERIA
GUGLIELMET
Gioielli Capucci
Orologi Longines
Zenith
Porsche
Seiko
Philip [illegible]
27 Tel. 746.910
OTTICA FOTO-CINE
ZUBLENA ZUBLENA ZUBLENA
27 Tel. 752.894
PASTIFICIO
PROFETA
Specialità: gnocchi cappelletti agnolotti triangolo di magro paste corte fresche
Tel. 746.185
MACELLERIA CAMPIDOGLIO
M C
TUTTE LE CARNI
29 Tel. 779.607
PRODUZIONE PROPRIA
Mediconf
CONFEZIONI PELLE E [illegible]
Tel. 761.593
63 Via Domodossola
ARTICOLI SPORTIVI
Beppe sport
Tel. 721.248
63 Via Exilles
RADIO-TV ELETTRODOMESTICI
SERASSO & PERRONE
Tel. 779.550
69 V. Salbertrand
[illegible]
STEREO
STEREOSYSTEM
USAF
Tel. 745.500
71 V. Domodossola

STAMPA SERA
La grande Torino

Pagina a [illegible] della Publikompass [illegible] - Per informazioni, tel. 658:965/844 - La prossima settimana quartiere Lingotto - Intervista [illegible] Bertolazzo

Che cosa dicono, che [illegible] vendono

I negozianti di via Fabrizi

PELLICCERIA: [illegible]a e Graziella n. 8

«La nostra è una azienda giovane che si prefigge soprattutto l'obiettivo di aiutare la nostra clientela, con criteri più moderni, suggerendone un nuovo modo [illegible] intendere il vestire [illegible] pelliccia, in modo più pratico e in linea coi tempi, teso [illegible] evidenziare anche l'importanza della funzionalità [illegible] praticità [illegible] capo».

ARREDAMENTI: Teresio Pagano, piazza Risorgimento n. 2

«La nostra caratteristica e il nostro impegno professionale nel settore dell'arredamento di interni ci portano a seguire costantemente l'evoluzione [illegible] moda e il continuo rinnovamento che avviene in questo campo. Con questa politica commerciale siamo riusciti [illegible] impostare [illegible] discorso nuovo, suggerendo alla nostra clientela un modo diverso di intendere l'arredamento, teso ad evidenziare [illegible] personalità di ognuno».

MAGAZZINI CAMPIDOGLIO: Virgilio Ferraris n. 17

«Il mio negozio è specializzato nella vendita di tendaggi, tessuti per arredamento, biancheria per [illegible] lanerie, seterie [illegible] cotonerie. [illegible] [illegible]ri, con la valida collaborazione di mia figlia, continuo a lavorare e a occuparmi con entusiasmo [illegible] questa attività che iniziai a 12 anni».

MOBILI DI FALEGNAMERIA: [illegible] n. [illegible]

«Questo lavoro [illegible] per [illegible] tradizione di famiglia. E' da oltre trenta anni che conduco il mio laboratorio (l'esposizione e vendita è in via Nicola Fabrizi 19) in via Fiano 12, proprio nel cuore del vecchio borgo Campidoglio. Eseguo la lavorazione personale [illegible] mobili ancora con i sistemi artigianali, come [illegible] faceva una volta e questo garantisce la solidità dei prodotti. Tratto anche, è questo [illegible] mio hobby, mobili [illegible] stile originali inglesi e spagnoli».

TORINO PLASTICA: [illegible]3 Caruso n. 22

«Trattiamo [illegible] [illegible] gamma di articoli, molti oggetti e accessori per la casa, contenitori industriali e cassettiere componibili assai utili per l'ufficio e per una infini[illegible] [illegible] usi. La nostra azienda è da venti anni che svolge la [illegible] attività in questa zona, che [illegible] molto commerciale».

MAGLIERIE CALZE: [illegible] Carla Conti n. 23

«Sono specializzata nella maglieria intima per uomo [illegible] donna e nelle calze e non mi occupo di altre cose e questo per poter offrire alla clientela [illegible] migliore produzione di questo settore».

[illegible] SPORTIVO: Laura Previati n. 24

«Continuando quella che è una tradizione di famiglia mi occupo [illegible] negozio che fu di mio padre (mio fratello [illegible] ha aperto uno nuovo in corso [illegible] 8) [illegible] abbigliamento sportivo e cerco di offrire [illegible] vasto assortimento di capi moderni e funzionali, adatti [illegible] parecchie discipline sportive e al tempo libero».

BOUTIQUE: Piera [illegible] n. [illegible]

«Ritengo [illegible] poter affermare che nel [illegible] dell'abbigliamento riesco [illegible] offrire un servizio [illegible] qualità, curato nei minimi particolari ed eseguito in laboratorio con i metodi che una volta venivano usati negli atelier di alta moda. Soltanto con [illegible] lavorazione sartoriale personalizzata, cosa non facile da attuare oggigiorno, è infatti possibile, come nel mio caso, di garantire un capo su misura confezionato con lane o sete pure [illegible] modello esclusivo».

[illegible] n. [illegible]

«Il nostro negozio dispone [illegible] due diplomati presso l'I.G.I. in gemmologia e questa particolarità [illegible] permette di offrire [illegible] servizio altamente qualificato. Nel nostro settore occorre soprattutto professionalità: è quanto cerchiamo di fare [illegible] impegno, indirizzando [illegible] nostra clientela verso [illegible] scelte migliori [illegible] gli acquisti più validi ai reali prezzi di mercato».

OREFICERIA: [illegible] Guglielmet n. 27

«La nostra specializzazione è soprattutto rivolta [illegible] campo degli orologi, con servizio assistenza, riparazione e vendita di alcune fra le migliori marche, quali Longines, Zenith e Porsche. La zona in cui operiamo è molto commerciale [illegible] eterogenea [illegible] per questo cerchiam[illegible] di [illegible] una gamma di articoli nel campo della gioielleria, oreficeria e argenteria, [illegible] [illegible] tutte le esigenze».

OTTICA: [illegible] [illegible] n. 27

«E' da oltre trenta anni che conduco questo negozio con gestione a livello familiare. Sono particolarmente specializzata nell'approntamento degli occhiali, senza tuttavia trascurare [illegible] resto. Esperienza, gentilezza e competenza sono alla base [illegible] mio impegno professionale che la mia clientela ha sempre apprezzato».

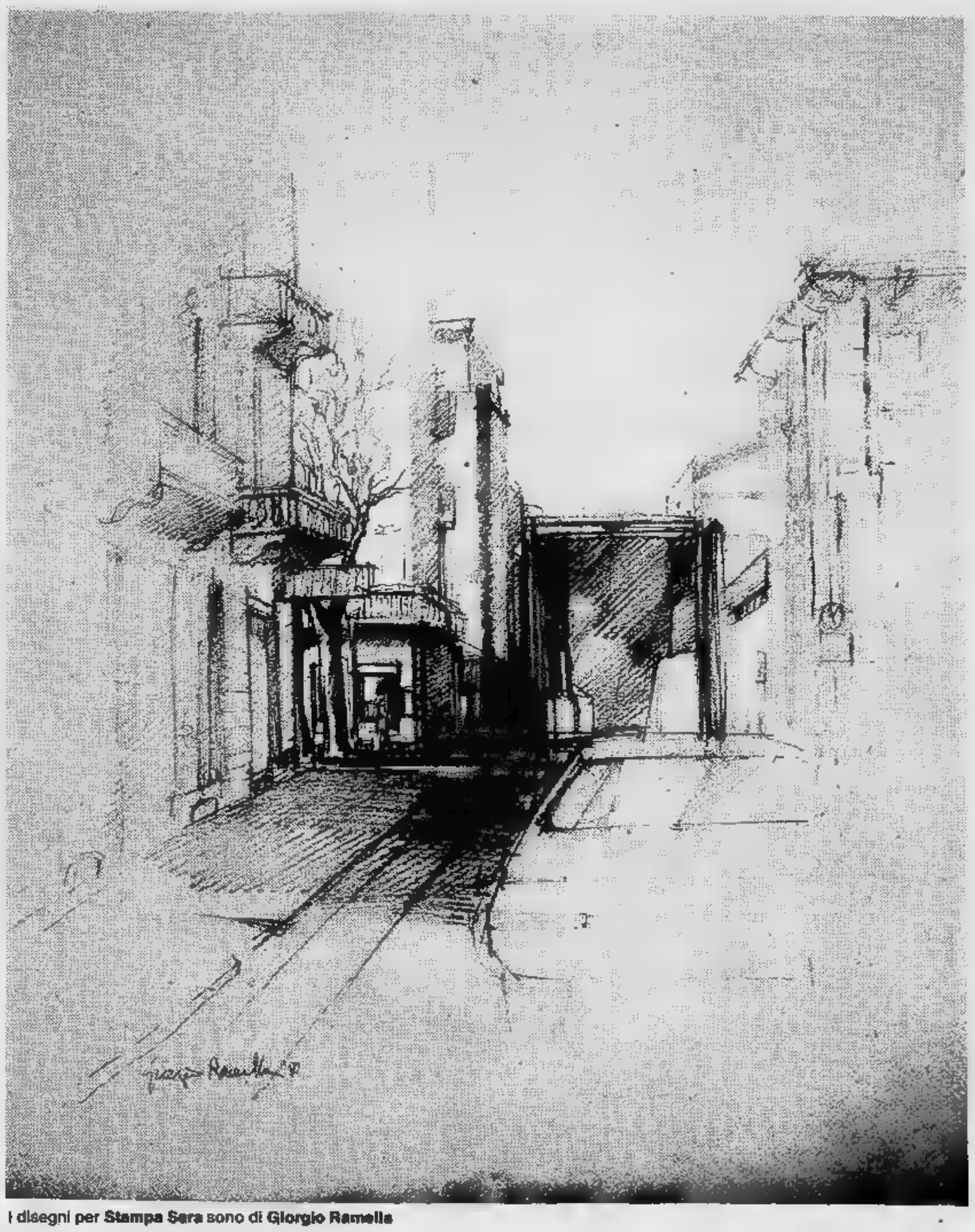

I disegni per **Stampa Sera** sono di **Giorgio Ramella**

BOUTIQUE: [illegible] Teresa Di Muzio n. 28

«E' questo un negozio specializzato nel settore [illegible] dlo fine per donna, [illegible] ragazza alla signora. La condotta commerciale che lo distingue nella zona [illegible] quella [illegible] avere solo capi di qualità, di un classico adatto alle donne che [illegible] vestire il moderno senza arrivare all'esasperazione».

PASTIFICIO: Coniugi D'Alessio [illegible] [illegible]

«Cogliamo l'occasione per ricordare sin d'ora alla nostra clientela più affezionata di prenotare in prossimità di Natale, almeno sei o sette giorni prima, agnolotti e cappelletti e questo per poter garantire, come siamo soliti fare, prodotti genuini e [illegible] qualità, tali [illegible] soddisfare anche [illegible] palato del buongustaio più esigente».

[illegible] Campidoglio n. 29

«E' quasi [illegible] anno che abbiamo aperto questo negozio, che abbiamo impostato puntando soprattutto sulla caratteristica di offrire alla clientela prodotti di garantita qualità. Il pubblico della [illegible] ha compreso il nostro impegno dimostrando [illegible] apprezzare le nostre carni, gli insaccati e le uova, tutti prodotti che ci giungono, con distribuzione giornaliera, [illegible] Monferrato».

FORMAGGI: Giampietro Satte n. 38

«La nostra caratteristica è quella di poter offrire alla clientela formaggi di tutte le regioni d'Italia, provenienti dalle più qualitative produzioni. La freschezza dei nostri prodotti è garantita da un ricambio giornaliero».

MOBILI ARTIGIANALI: Vincenzo Condorelli n. [illegible]

«I nostri mobili sono di esclusiva produzione artigianale [illegible] ci provengono [illegible] Veneto e dalla Toscana, dove nel campo del legno esistono ancora centri dove [illegible] lavora fedeli alle tradizioni. Abbiamo pure, sempre concepiti con sistemi artigianali, lampade, lampadari, specchiere e pezzi pregiati di completamento».

AUTOMOBILI: [illegible] Marchese, corso Lecce n. 68

«Oltre alle Renault [illegible] cui siamo concessionari, trattiamo la vendita [illegible] vetture [illegible] di ogni marca. Nell'usato, invece, abbiamo una specializzazione che ci distingue: vendiamo solo auto recenti [illegible] perfettamente rimesse a punto e revisionate in ogni parte».

CONFEZIONI [illegible] PELLE: [illegible] Di Profio, via D[illegible] [illegible] [illegible]

«Produciamo direttamente nel nostro laboratorio [illegible] pi [illegible] pelle per uomo, donna e bambino. La nostra produzione [illegible] sempre in linea con il rinnovarsi della moda [illegible] la nostra conduzione a livello artigianale ci permette di ridurre i costi [illegible] [illegible] offrire capi con [illegible] pelli migliori [illegible] prezzi veramente contenuti».

ALTA FEDELTA': [illegible] [illegible] Giovanni Sereno, [illegible] Do[illegible] n. 71

«Siamo specializzati in Hi Fi, Tv color [illegible] video-registratori [illegible] trattiamo [illegible] migliori marche del settore, quali Akai, Pioneer e Jamaha. La nostra [illegible] una [illegible] prevalentemente tecnica, in quanto è una delle poche in Piemonte a disporre di un suo laboratorio e [illegible] una sua équipe di tecnici specializzati, che con la loro professionalità offrono un valido servizio [illegible] clientela, indirizzandola verso le scelte migliori».

ELETTRODOMESTICI RADIO TV: Perrone e Serasso, [illegible] [illegible] [illegible] 69

«Noi puntiamo soprattutto sulla professionalità e sulla qualità degli articoli, tutti di grandi marche, che vengono esposti nei nostri vasti saloni di esposizione [illegible] prezzi decisamente interessanti. Essendo aderenti alla Eco Italia possiamo offrire alla clientela [illegible] valido [illegible] completo servizio».

[illegible] E ARTICOLI [illegible]TIVI Beppe Sac[illegible] via [illegible] n. 63

«E' questo il momento dello sci: con circa 200 mila lire la mia organizzazione [illegible] [illegible] grado di fornire il [illegible] pleto abbigliamento e la giusta attrezzatura per avviare a questo sport un principiante. Con 95 mila lire offro sci Rossignol con attacchi Tyrolia [illegible] bastoncini, gli scarponi a 25 mila, il maglione a 10 mila, i pantaloni [illegible] 40 mila [illegible] con 30 mila il resto, guanti, occhiali eccetera».

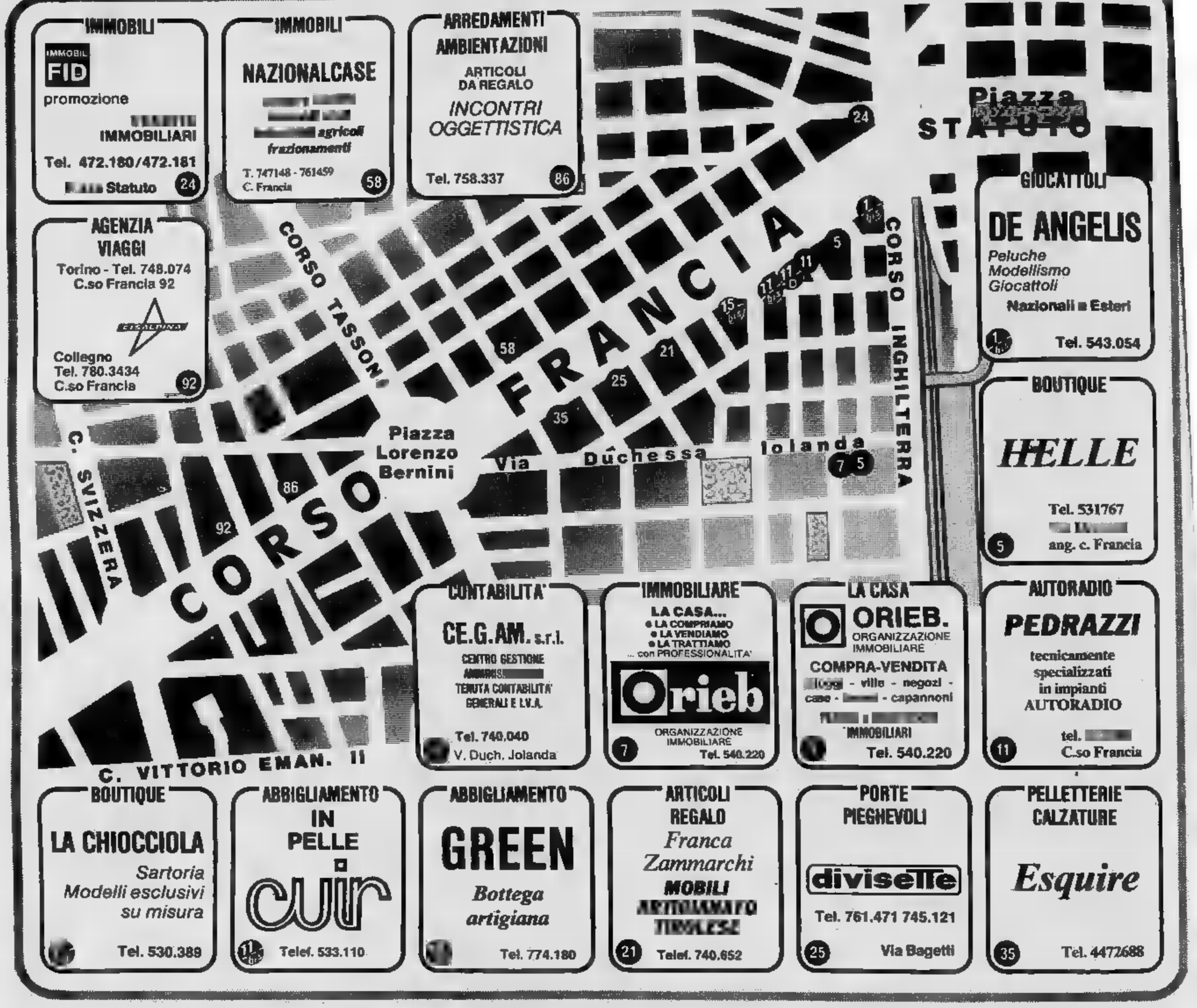
IMMOBILI
IMMOBIL FID
promozione
IMMOBILIARI
Tel. 472.180/472.181
Statuto 24
IMMOBILI
NAZIONALCASE
agricoli
frazionamenti
T. 747148 - 761459
C. Francia 58
ARREDAMENTI AMBIENTAZIONI
ARTICOLI DA REGALO
INCONTRI OGGETTISTICA
Tel. 758.337 86
AGENZIA VIAGGI
Torino - Tel. 748.074
C.so Francia 92
Collegno
Tel. 780.3434
C.so Francia 92
GIOCATTOLI
DE ANGELIS
Peluche
Modellismo
Giocattoli
Nazionali e Esteri
Tel. 543.054
BOUTIQUE
HELLE
Tel. 531767
ang. c. Francia 5
AUTORADIO
PEDRAZZI
tecnicamente specializzati in impianti AUTORADIO
tel.
C.so Francia 11
CONTABILITA'
CE.G.AM. s.r.l.
CENTRO GESTIONE
TENUTA CONTABILITA' GENERALI E I.V.A.
Tel. 740.040
V. Duch. Jolanda
IMMOBILIARE
LA CASA...
• LA COMPRIAMO
• LA VENDIAMO
• LA TRATTIAMO
... con PROFESSIONALITA'
Orieb
ORGANIZZAZIONE IMMOBILIARE
Tel. 540.220 7
LA CASA
ORIEB.
ORGANIZZAZIONE IMMOBILIARE
COMPRA-VENDITA
- ville - negozi -
case - - capannoni
IMMOBILIARI
Tel. 540.220
Piazza Lorenzo Bernini
Via Duchessa Jolanda
C. SVIZZERA
CORSO FRANCIA
CORSO TASSONI
CORSO INGHILTERRA
C. VITTORIO EMAN. II
BOUTIQUE
LA CHIOCCIOLA
Sartoria
Modelli esclusivi su misura
Tel. 530.389
ABBIGLIAMENTO IN PELLE
cuir
Telef. 533.110
ABBIGLIAMENTO
GREEN
Bottega artigiana
Tel. 774.180
ARTICOLI REGALO
Franca Zammarchi
MOBILI ARTIGIANATO TIBETANO
Telef. 740.652 21
PORTE PIEGHEVOLI
diviselle
Tel. 761.471 745.121
Via Bagetti 25
PELLETTERIE CALZATURE
Esquire
Tel. 4472688 35
PROFESSIONAL SERVICE
FOTOLABORATORIO
cp PRINT
LE STAMPE VENGONO ESEGUITE PROVINATURA DI SINGOLO NEGATIVO - SVILUPPO RAPIDO DIAPOSITIVE
10143 TORINO
c. Appio Claudio,
Tel. (011) 747.705 3/5
BUONA CUCINA
Ristorante Anaconda
Ampio parcheggio
Chiuso al sabato
Tel. 774.568
Via Angiolino
UNIVERSO
S.p.A.
Agenzia REGINA
(notaio in sede)
(medico in sede)
10144 TORINO
c. Regina Margherita 214
462.955
ABBIGLIAMENTO
CITY-CLUB
di ZEPPEGNO MARIANGELA
CAPI PER DONNA E UOMO
Tel. 749.3171
e largo 97
GROSSISTA
Jole Gioannini Bijoux
BIGIOTTERIA - PELLETTERIA
ARTICOLI REGALO
CERAMICHE
PREZIOSI E AFFINI
Centro Comm. Pier della Francesca
Tel. 779.106 185
CONCESSIONARIO
VOLKSWAGEN
Audi
PORSCHE
MONTICONE
Centro Comm. Pier Francesca
Tel.
ELABORATORI GESTIONALI
PROGRAMMA
elaboratori gestionali
TEXAS INSTRUMENTS
VENDITA - ASSISTENZA PROGRAMMAZIONE
Centro Comm. Pier della Francesca
Tel. 740.600 740.931 185
SVIZZERA
CORSO REGINA MARGHERITA
C. Appio Claudio
Via Angioli
REGINA MARGHERITA

STAMPA SERA
La grande Torino

Pagina a cura della Publikompass - Per informazioni, tel. 658.965/844 - La prossima settimana quartiere Lingotto - Intervista di Bertolazzo

Che cosa dicono, che cosa vendono

I negozianti di corso Francia

FINANZIARIA: Fid Auto piazza

«La nostra politica vendita, differenza di molte altre società, non tende all'espansione indiscriminata, ma a una qualificazione del servizio. Ci pertanto possibile, grazie a questo principio, dare nostri clienti un'assistenza di prim'ordine bassi costi. Pur sendo da molto tempo presenti sul mercato siamo grado di trattare con la massima cura e professionalità qualsiasi tipo immobile. Amiamo definirci una ottima azienda a livello "artigianale"».

GIOCATTOLI: Angelis n. 1

«Qualità, prezzo, assortimento, simpatia».

BOUTIQUE: Helle 0/a Francia n. 5

«Esattamente quattro anni fa inauguravamo boutique fissando i concetti che avrebbero dovuto guidare la nostra vendita ed oggi siamo soddisfatti risultati ottenuti. Collezioni classiche italiane e francesi, prezzi il più possibile contenuti tanta cortesia. Inoltre riteniamo essere una delle poche boutiques dove è possibile trovare tutte le taglie dal 38 al 52».

IMMOBILIARE: n. 7

«Forti di un ventennio di esperienza nello specifico settore immobiliare, siamo in grado di assicurare una perfetta organizzazione con la maggiore serietà, correttezza precisione, il tutto concretizzato in sola parola: professionalità. E' infatti con professionalità che assicuriamo massima assistenza tecnica, amministrativa, finanziaria e notarile, con professionalità effettuiamo la perizia vostro alloggio od altro immobile nel modo per voi più vantaggioso, gratuitamente, ed è sempre con professionalità che vi diamo le maggiori garanzie per un buon affare. Naturalmente potete verificare di persona le nostre proposte ed i nostri servizi: un esperto sarà sempre ed immediatamente a vostra completa disposizione per qualunque tipo problema, dall'amministrazione di stabili e condomini alla consulenza dell'equo canone, dalla vendita immobiliare alla di aziende commerciali. Orieb presente in città, mare, montagna, nei grandi complessi turistici alpini, in Sardegna, Calabria, Puglia».

BOUTIQUE: Baudino n. 11

«La caratteristica che ci distingue quella di offrire alla donna una lavorazione interamente eseguita, dalla creazione del modello sino ultimazione del capo, completamente nel nostro laboratorio di sartoria, con una esecuzione fedele ai sistemi di una volta. Gentilezza e onestà commerciale costituiscono per noi un motivo di orgoglio».

n.

«La nostra organizzazione tratta esclusivamente migliori marche di autoradio, Blaupunkt, Pioneer, Philips eccetera. Offriamo un valido servizio di installazione immediata di impianti estraibili garantiamo una ottima assistenza. I nostri prezzi sono più competitivi».

ABBIGLIAMENTO E PELLE: Cuir. n. 11 bis

«La nostra caratteristica quella offrire clientela la possibilità di trovare ogni genere capi in pelle già confezionati contemporaneamente di essere grado di approntare capi misura, nel tipo e nel colore di pelle desiderato».

Ce.G.Am. Jolanda n.

«La caratteristica che contraddistingue la Ce.G.Am., grazie alla pluriennale esperienza nel campo della contabilità generale, è quella essere sempre completo servizio della propria clientela prontamente ed in grado di assicurare la massima competenza precisione nella risoluzione dei vari problemi fiscali e contabili. La Ce.G.Am. è infatti specializzata nella tenuta di contabilità amministrazioni aziendali patrimoniali, registri contabili, libri paga, garantendo la migliore affidabilità dalla consulenza tributaria a quella per società. Ed oggi ancora più tempestiva grazie alla maggior operatività raggiunta dalle sue unità meccanizzate».

PORTE PIEGHEVOLI: Giuseppe via n. 25

«Il nostro marchio "Divisette" è diventato sinonimo di porta pieghevole questo perché siamo stati i primi e a lanciare sul mercato questo prodotto».

n. bis

«Nel mio laboratorio produco un po' pazze e un po' diverse che amo definire capricci. La lavorazione è a livello artigianale e la eseguo usando autentici tessuti di una volta, frutto una minuziosa ricerca: antichi sangalli, sete, lini, macramè, pizzi, eccetera».

ARTICOLI PER Franca n. 21

«La nostra particolarità riguarda il fatto che trattiamo esclusivamente prodotti dell'artigianato tirolese, dagli oggetti in vetro dipinti mano, ai tessuti in varie confezioni, ai mobili autentici (cassepanche, credenze, armadi e altro) Seicento e del Settecento. Abbiamo pure ceramiche molto originali provenienti dalla Toscana».

CALZATURE: Michele n. 35

«Siamo impegnati nel seguire nel settore della pelletteria e della calzatura la continua evoluzione della moda. E' chiaro che questo nostro programma ci richiede di essere sempre informati e in linea coi tempi, sia per quanto riguarda la scelta modelli sia per quanto concerne gli orientamenti sui colori da offrire. Cerchiamo alla nostra clientela il meglio, senza trascurare l'importanza di contenere i prezzi su limiti ragionevoli».

IMMOBILIARE:

«Oltre trattare tutto nel settore degli immobili, siamo specializzati nella compra-vendita di capannoni industriali. Abbiamo pure interessi particolari in Valle di Susa Riviera di Ponente, zone che conosciamo bene e nelle quali possiamo garantire cliente acquisti o vendite vantaggiose».

Giorgio Pigliono

«E' trascorso un anno da quando ho aperto il negozio di mobili oggettistica articoli regalo. Mi ritengo molto soddisfatto della rispondenza parte della clientela della zona, che ha recepito con immediatezza e entusiasmo il discorso nuovo che ho voluto avviare. La mia ventennale esperienza in qualità di rappresentante nel settore mi ha indubbiamente aiutato, permettendomi di selezionare la migliore produzione. Ai mobili delle migliori marche ho abbinato complementi di arredamento che vanno dai tavolini alle lampade, dagli oggetti da regalo alle ceramiche e ai vetri dipinti mano cottura firmati e di nostra esclusiva realizzazione. Incontro non vuole essere solo un punto vendita, ma un vero incontro tra esigenze della clientela, le novità, il buon gusto, serietà la fiducia».

Chianello e Leonardi n. 92

«Noi puntiamo soprattutto su un servizio di eccellenza e questo orientamento professionale ha fatto assumere in Torino alla nostra agenzia una precisa primaria collocazione nel settore».

Che dicono, che cosa vendono

I negozianti di corso Svizzera

ELABORATORI: Giuseppe Nardo, Svizzera 185.

«La Programma S.p.A. opera da dieci anni nel settore elaboratori gestionali. La sua politica commerciale è di offrire al cliente la soluzione «chiavi in mano» a qualsiasi problema gestionale per mezzo di un calcolatore. Specializzata nel fornire assistenza tecnica e programmi applicativi, ha ottenuto notevoli successi commerciali distribuendo elaboratori Texas Incstrument in Piemonte e Sardegna».

coniugi via Cibrario 97.

«Oltre a questo, punto di vendita abbiamo un altro in via XX Settembre, vicino al cine Reposi, si chiama Mauberlej (ex Mosso); prossimamente, dopo le fe di Natale, rimoderneremo e rinnoveremo anche il negozio di via Cibrario e pure questo sotto il marchio Mauberlej verrà impostato su capi di abbigliamento uomo e donna di alta qualità e di grandi firme».

INGROSSO Jole corso 185.

«In questa zona, destinata diventare fra le più valide Torino sul livello commerciale, svolgo la mia

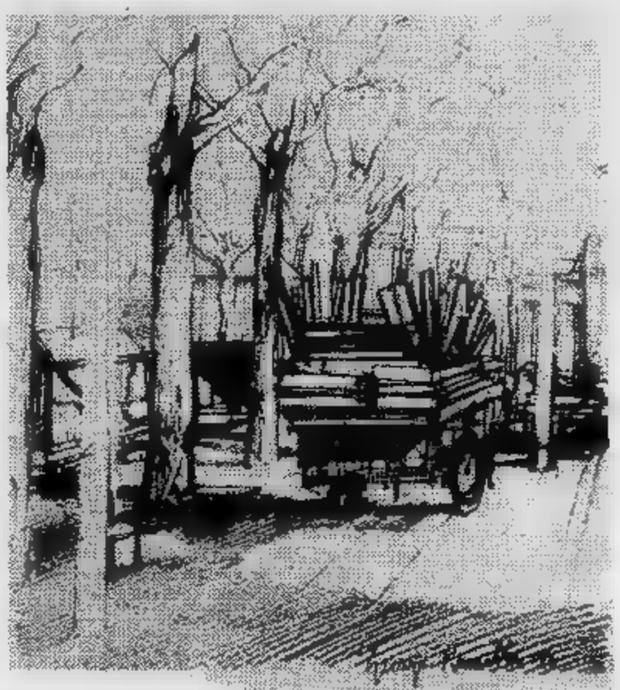

vità di grossista prodotti bigiotteria e articoli regalo, che orientata soprattutto verso profumerie e boutique. Tratto le cose migliori che vengono create in questo e cercando di seguire costantemente l'evolversi della moda offro alla clientela oggetti sempre nuovi e originali, di varie provenienze e in gran parte di produzione artigianale da parte di rinomati artisti».

AUTOMOBILI: Piercarlo Monticone n. 185.

«La particolarità è quella di una delle più anziane concessionarie di automobili di Torino. I nostri marchi li conoscono tutti e diventati sinonimo della ditta: Volkswaghen, Audi e Porsche. La nostra organizzazione offre un valido servizio di vendita assistenza. Da due anni ci siamo trasferiti in questa nuova sede, perché siamo stati i primi credere nel valore, che ora sta acquistando, del nuovo centro commerciale, con servizi di ogni genere, che sta sorgendo in questa il nome di Pier Della Francesca, per ricordare la vecchia piazza».

Ivano Regina Margherita n. 214.

La nostra agenzia è completa disposizione dell'automobilista e offre tutta quella gamma di servizi sari in questo settore: assicurazioni ogni tipo (Universo), volture, registrazioni, immatricolazioni e, cosa che siamo pochi fare a Torino, autorizzazioni per il trasporto di cose proprio o per conto terzi. Ai nostri assicurati diamo anche una valida assistenza legale».

COLOR PRINT: Ieropoli Armando Nicola Appio Claudio n. 3/5

«Il nostro è un laboratorio fotografico per lo sviluppo di pellicole a colori. Offriamo un servizio altamente professionale. La nostra organizzazione lavora esclusivamente per industrie e studi pubblicità commerciali. Siamo anche specializzati in riproduzioni e duplicazioni varie».

RISTORANTE: Bertozzi Piero via Angiolino n.

«E' quasi venti anni che abbiamo aperto il ristorante Anaconda in questa zona. Offriamo alla clientela che la buona cucina un menù fedele alle tradizioni piemontesi e ricco di numerosi piatti: oltre trenta qualità antipasti, che si possono personalmente scegliere, parecchi primi piatti che vengono serviti assaggini nei secondi specialità abbinate alla stagione. La conduzione del locale è a livello famigliare, mi aiutano mia moglie Maria e i miei due figli Massimo e Pier Luigi (entrambi parlano 5 lingue) la cortesia è di casa e i prezzi sono buoni: 13.000 lire comprese le bevande».

SCUOLE - MUSEI - UFF

Tutti i c del vost quartier

Superficie: mq. 4.899.000
Popolazione: abit. 60.370
Nuclei familiari: n. 23.548
Densità: abit. 12.320 kmq.

Quartiere Parella

Popolazione residente ripartita [illegible] classi d'età e [illegible] (dati riferiti al 31-12-1975):

1-2 anni		3-5 anni		6-10 anni		11-13 anni	
M	F	[illegible]	F	M	F	M	[illegible]
1.224	1.229	1.263	1.284	2.056	1.988	1.195	1.188

14-20 anni		21-29 anni		30-64 anni		[illegible] e oltre	
[illegible]	F	M	F	[illegible]	F	[illegible]	F
2.570	2.509	3.859	4.134	13.885	14.841	2.796	4.349

Totale [illegible]	Totale F	Totale M + F	Nuclei fam.
28.848	31.522	60.370	23.548

Vani di [illegible] civile:

Proprietà		Affitto		Altro titolo		Totale	
Abit.	Vani	Abit.	Vani	Abit.	Vani	Abit.	Vani
6.101	20.798	14.544	39.281	400	1.132	21.045	61.211

Epoca di costruzione:

Ante 1919	1919-1945	1946-1960	Post 1960	Ep. ignota
560	5.045	9.426	5.679	335

Parella

Delimitazione della zona

Corso Lecce - piazza Rivoli - corso Francia - confine comune di Collegno - fiume Dora Riparia - corso Potenza - corso Lecce.

Borgate, frazioni [illegible] rioni che compongono il Quartiere:

Parella; Pellerina; Basse di Dora; Aeronautica; Porta Rossa.

TRASPORTI

[illegible] pubblici

Direzione e uffici dell'Atm: corso Turati 19/6, tel. 830.101 877.587.

Chioschi

Via V. Carrera angolo [illegible] P. Cossa, tel. 720.659; corso Lecce angolo via N. Fabrizi, t. 740.537.

Linee autofilotranviarie che attraversano il Quartiere [illegible] loro destinazione:

2: Borgata Parella - Val San Martino; 4: Borgata Parella - Piazza Gran Madre [illegible] Dio; 6: Corso Francia - Via Assietta; 33: Borgata Paradiso (Collegno) - via Sacchi; 34: Lingotto (corso Moncalieri) - largo Toscana; 62: Le Vallette - piazza Bengasi; [illegible] sbarr.: piazza Stampalia - piazza Bengasi; 65: borgata Parella - Porta Nuova; [illegible] sbarr.: via Servais - Porta Nuova.

Linee extraurbane

Filovia Torino-Rivoli.

Taxi

Pronto taxi 57.37; Radio taxi 57.30; Taxi urgente Torino 57.44; 25 piazza Massaua 790.697; [illegible] piazza Rivoli [illegible] golo corso Lecce 773.301; [illegible] via Quarto dei Mille ang. corso Francia 729.538.

Incroci semaforizzati: n. 21.

CENTRO CIVICO - COMITATO DI QUARTIERE - RECAPITI POLITICI, SINDACALI E DI CATEGORIA

Centro Civico

Fabbricati di via Asinari [illegible] Bernezzo n. [illegible] da ristrutturare e nuova costruzione ad integrazione.

Comitato di [illegible]

C. di Q. «Parella», [illegible] Giacomo Medici 121.

Recapiti politici, sindacali [illegible] di categoria

Sezione [illegible] Ghemme 6 bis, tel. 740.535.

Sezione pci: 57 «P. Neruda», via Salbertrand 77, tel. 751.633; 5 «G. Scali», via Ivorio 11/A; [illegible] «Guasso-Spagnoli», via Trivero 16.

Sezione psi: «Brodolini», [illegible] Carlo Capelli 46; Unione Artigiana di Torino e Provincia, via Re 11, tel. 723.413; Unio[illegible] Provinciale Cartolibrai, via Fogazzaro 11, tel. 641.012.

CHIESE

Chiese [illegible] parrocchiali: La Visitazione, corso Francia 272, tel. 790.780; Madonna della Divina Provvidenza, via Asinari di Bernezzo 44, tel. 740.272; S. Ermenegildo, corso [illegible] Tesio 98, tel. 798.097; S. Giovanna d'Arco, via Borgomanero 50, tel. 760.196; S. Maria Goretti, via Actis, tel. 794.827.

Chiese cattoliche [illegible] parrocchiali: N.S. [illegible] La Salette, corso Francia 340, tel. 721.200.

Chiese [illegible] templi [illegible] culti: Chiesa cristiana Evangelica [illegible] Fratelli, via Viverone 6, tel. 759.241.

ISTRUZIONE

Scuole [illegible] municipali: Bellardi, [illegible] Bellardi 56, tel. 795.838; Cavaglià, via V. Carrera 23, tel. 772.925; Lessona (speciale), via Lessona 70, [illegible] 773.941; Valgioie (speciale), via Valgioie 10, tel. 760.592.

[illegible] Statali: via Carrera (D.D. Kennedy), via V. Carrera 181, tel. 797.728; Cossa (D.D. Kennedy), via P. Cossa 115/2, tel. 725.637; Lecce (D.D. Manzoni), [illegible] Lecce 43, tel. 772.825; Valgioie (D.D. Kennedy), via Valgioie 72, tel. 715.017.

Scuole [illegible] convenzionate: Col[illegible] Bianco S. Michele, via Oleggio 8, tel. 795.890; Maria Goretti, via Servais 135, tel. 722.454; Maria Immacolata, via V. Carrera 125, tel. 713.185.

Scuole Elementari: Duca d'Aosta, via Capelli 51, tel. 790.608; Armstrong (succ. Duca d'Aosta), corso Monte Grappa 81, tel. 741.884; Succ. Duca d'Aosta, via A. di Bernezzo 19; Kennedy, via Pacchiotti 102, tel. 725.637; Carmine della Sala (succ. Kennedy), via Mosso 9, tel. 710.605.

Scuole [illegible] Dante Alighieri, via Pacchiotti 80, tel. 710.091; Succ. De Sanctis, corso Monte Grappa 116, tel. 740.329; Succ. De Sanctis, [illegible] Piedicavallo 5, [illegible] 745.964; Schweitzer, via A. Bernezzo 34, tel. 773.155; Succ. Schweitzer, via Valentino Carrera 58, tel. 793.728; Succ. Palazzeschi, corso Francia 340/20, [illegible] Mad. della Salette 20, tel. 721.257.

Licei Scientifici: 8° Liceo Scientifico, via A. di Bernezzo 19, tel. 761.651.

SPORT [illegible] TEMPO [illegible]

Giardini pubblici: giardino piazzale M. Goretti, via P. Cossa, via Actis, mq. 4256; giardino piazza Campanella, mq. 5534; giardino via Gianfrancesco Re, via Valgioie, mq 1970; giardino piazza Massaua, mq 5578; giardino C. B. Telesio, via Servais, via G. Re, mq 3838; giardino via Zumaglia e via P. Belli, mq 5025; giardino corso Appio Claudio, mq. 960; giardino corso Francia adiacente parco Tesoriera, mq 1919

Parchi pubblici: parco Tesoriera; parco Carrara (Pellerina), mq 210.000.

Campi gioco [illegible] bambini: piazza Campanella, mq 1000; parco Carrera, mq 1000; via Servais, mq 1000; via Servais, mq 260; corso B. Telesio, via G. Re, mq 2000; parco Tesoriera, mq [illegible].

Impianti sportivi: Baseball-Softball «Servais», v. Servais 200 int. 3, campi n. 1, tel. 728.914; Bocce «Servais», via Servais 200/3, campi n. 3, tel. 728.914; Calcio «Carrara», corso Appio Claudio, m. 90x45, campi n. 3; Calcio «Pellerina», corso Regina Margherita 330, m. 100x55 illuminato, campi n. 1, m. 95x55, campi n. 1,,tel. 751.844; Calcio «Servais», via Servais 200/3, m. 90x45, campi n. 1, m. 90x50, campi n. 1, tel. 728.914; Pallacanestro-Pallavolo «Servais», via Servais 200/3, campi n. 1' fondo laycold, tel. 728.914; Piscine estive «Pellerina», corso Appio Claudio 106, vasche m. 50x22 e 18x16, tel. 767.747; Piscine scolastiche coperte «Duca d'Aosta», via Capelli 51, tel. 793.470; Tennis campi coperti Pellerina, corso Appio Claudio, campi n. 3 fondo terra rossa, tel. 760.407; Tesoriera, campi n. 4 fondo terra rossa; Tennis campi estivi Pellerina, corso Appio Claudio, campi n. 5 fondo terra rossa, tel. 760.407; Servais, via Servais 200/3, campi n. [illegible] fondo laycold, tel. 728.914; Percorsi ginnici attrezzati Pellerina-Parco Carrara, 14 esercizi sviluppo m. 2100.

Associazioni e [illegible] sportive: Aero Club, str. Berlia 500, tel. 790.916; Accademia Kantu Dai, v. Zumaglia 13 bis, tel. 740.079; Soc. Bocciofila Nord, via Salbertrand 101, tel. 751.903; Soc. Bocciofila Tesoriera, via Exilles 75, tel. 795.833.

Associazioni turistiche: Camping «Paradiso», corso A. Claudio 118, [illegible] 761.283.

Associazioni ricreative: Airu G. Marconi, via Crevacuore 44, tel. 710.031; Circolo familiare Campidoglio, strada Murroni 11, tel. 752.900; Circolo giova[illegible] spastici ed amici, strada Lionetto 15, tel. 723.478; Oratori parrocchiali: vedi chiese.

Teatri - Sale [illegible] concerti: Punti Verdi (estivo) - Parco Tesoriera.

Cinematografi: Divina Provvidenza (parrocchiale), via Salbertrand ang. via A. di Bernezzo; Odeon, via Venaizio 8, tel. 772.362; Star, via Domodossola 48, tel. 772.990.

[illegible] E SANITA'

Ospedali [illegible] Case di Cura: nessuno. Fuori zona più vicini: ospedale «Maria Vittoria», via Cibrario 72, tel. 772.345; ospedale «Martini», via Tofane 71, tel. 703.333; Casa [illegible] Sole, via Valgioie 10, [illegible] 772.790; Termoterapia Devalle (per artrosi), corso Francia 222, tel. 772.982.

Pronto [illegible] nessuno. Fuori zona più vicini: ospedale «M. Vittoria», via Cibrario 72, tel. 772.345; ospedale «Martini», via Tofane 71, tel. 703.333.

Servizi socio-sanitari comunali e provinciali decentrati: Sede individuata per l'unificazione dei servizi: v. Asinari di Bernezzo 98; Assistenza sociale, via S. di Bernezzo 98; Servizio infermieristico (in allestimento); Medicina scolastica; Consultorio familiare (di prossi[illegible] apertura); Condotta medica; Unità di base per la tutela della salute nei luoghi di lavoro; tel. 793.437; Servizio psichiatrico, corso Francia 332, tel. 723.072, 728.080; Consultorio pediatrico, corso Telesio 82/1, tel. 721.869; Centro di addestramento professionale, piazza Massaua 18, tel. 728.080.

Altri servizi socio-sanitari comunali [illegible] provinciali [illegible] uffici veterinari: Ambulatorio zonale per bambini spastici, via Valgioie 10, tel. 779.301; Comunità alloggio-Provincia, via Sostegno 37, tel. 710.089.

Ambulatori mutualistici [illegible] di analisi cliniche: Inam «Borgata Campidoglio», via Pacchiotti 4, tel. 740.954; Chiamate mediche a domicilio notturne e festive: Zona Nord (fino [illegible] corso Peschiera), tel. 511.828; Laboratorio analisi mediche «Zeta», via P. Belli 23, tel. 746.614.

Condotte ostetriche: N. [illegible] confini - Largo Tirreno - via Tirreno - confine comune [illegible] Grugliasco - confine comune di Collegno; confine comune di Venaria - Linea FF.SS. - via Badini Confalonieri - corso Potenza - corso Lecce - via Cibrario - corso Svizzera - corso Racconigi - largo Tirreno. Rivolgersi alla XX Sezione VV.UU., tel. 793.217.

Assistenza medica e farmaceutica gratuita: nessuna.

Farmacie: Borselli: via N. Fabrizi 102, tel. 740.708; Castaldi, piazza Campanella 15, tel. 726.968; Comunale n. 10, via A. di Bernezzo 134, tel. 725.767; Comunale n. 22, via Exilles 46, tel. 725.742; Comunale n. 24, via Rochemolles 2, tel. 794.945; Gavazza, via Cossa 106, tel. 725.625; Lucente, via Carrera 88, tel. 726.833; Rinetti, corso Lecce 31, tel. 760.040; Rossano, corso M. Grappa 55, tel. 745.487; Scrivano, via C. Capelli 67, tel. 774.239; Serravalle, via Lessona 29, tel. 741.405; Tesoriera, corso Francia 212, tel. 740.375, 772.639; farmacie che prestano anche servizio notturno: Tesoriera, corso Francia 212, tel. 740.375.

PUBBLICA SICUREZZA - VIGILANZA [illegible] - COMANDI MILITARI - CA[illegible]

Vigili del Fuoco (Corpo Nazionale)

Comando Provinciale di Torino e Caserma Centrale, corso Reg. Margherita 126, 280.333 852.745; Incendi e sinistri, 22.222.

Carabinieri

Pronto intervento, 212.121; Comando Compagnia Urbana ti Mirafiori, via Plava 79, 344.786. Fuori [illegible] più vicino: Stazione TO-Borgata Pozzo Strada, via G. Reni 62 bis, 356.527.

[illegible] Sicurezza (fuori zona)

Soccorso pubblico, 113; Questura, corso Vinzaglio 10, 512.444; Pronto Intervento, 555.555; Servizio Auto Rubate, 545.403; Ufficio Passaporti, Informazioni, 530.505; Commissariato di P.S. (fuori zona): 3, San Donato, via Beaumont 11, 539.918.

Vigilanza Urbana (fuori zona)

Centralino del Corpo (fuori zona), corso [illegible] Febbraio 22, 272.833; Deposito auto rimosse, corso Brescia 103, 851.318; Sez. XX Pozzo Strada, via Luca della Robbia 10, 793.217.

S. D

Delimitazio
Corso Fr
Potenza - v
Francesca -
fiume Dora
[illegible] Belgio -
Statuto - co

Borgate, fra
gono il qua
Borgo Sa
Martinetto -
da (parte).

TRASPORT

Mezzi pubb
Direzione
rati 19/6,
830.101, 87

Chioschi
Piazza [illegible]
ce angolo v

Linee auto
sano il qua
2: Borgat
3: Largo G
Borgata Le
piazza Gra
Francia - v
pubblica (c
Deposito V
Gener.; 34:
51 Autostr
(ospedale
Puglia - via
moli - piazz
- Valsalice;
Galilei; 59
Solferino; 6
Garrone; 6
Nuova; 65
Nuova; 71:
ne Sovietic
Quintino (P

Linee extra
Da corso
Collegno -
Venaria, To

Taxi
Radio ta
Taxi urgen
brero ango
483.442; [illegible]
piazza Ri
773.301; 2
Cibrario,
(Stazione D

Incroci [illegible]

CENTRO
QUARTIER
SINDACAL

Centro Civ
carelli 20 a
futura sede

Comitati [illegible]
Anna - v. M
to Martinet

Recapiti Pc
ria
Dc: Sez.
772.133; c
C. Alberto
Pci: Sez.
774.473; S
zo 1, 761.2
zo 1, 761.2
472.897; S
lal, via Peyr

...IO - CHIESE

...dati
...ro
...re
...Donato

...ne del... zona
...ancia - ...orso Lecce - Corso
...via No... - p.za Piero della
...Ponte... Carlo Emanuele III -
...Ripar... - ponte Re Alberto
...linea ... F.SS. To-Mi - piazza
...rso Fr...cia.

...zioni ... rioni che compon-
...rtiere
...n Do...to - Campidoglio -
...Umb... - Ferriere - Ceron-

...tici
...e uffi... dell'Atm, corso Tu-
...corso ...eg. Margherita 14,
...7.587.

...ernini, 740.387; corso Lec-
...a N. F...brizi, 740.537.

...ifotra... viarie che attraver-
...rtiere ... loro destinazione
...a Pare...a - Val San Martino;
...pliardi... (Astanteria Martini)
...isna; ...: Borgata Parella -
...n Ma...re di Dio; 6: corso
...a Ass...etta; 16: piazza Re-
...ircola...e destra ■ sin.); 19:
...enaria (v. Amati) - Mercati
...Lingotto - Largo Toscana;
...dale Nord - via Juvarra
...Oftalm...co); 51 sbarr.: viale
...Sacc...i; 52: via Reiss Ro-
...a Zer... 52 sbarr.: via Berino
...59: Le Vallette - corso G.
...barr.: Le Vallette - piazza
...): via Stradella - via Fratelli
...5: Borgata Parella - Porta
...barr.: via Servais - Porta
...iazza Statuto - corso Unio-
...; 72: piazza Sauro - via S.
...Nuova).

...rbane
...Francia (n. 6) partenze per:
...Cascine Vica - Rivoli; To-
...Pianezza, To-Druento.

..., 57.30; Pronto taxi, 57.37;
...e Torino, 57.44; 13 via So-
...o corso Regina Margherita,
...piazza Bernini, 760.912; 24
...li angolo corso Lecce,
...corso Tassoni angolo via
...60.913; piazza Baldissera
...ora), 851.175.

...torizzati: n. 24.

...IVICO - COMITATI DI
... - RECAPITI POLITICI
...E DI CATEGORIA
...o: Fabbricato ■ via Sac-
...golo via Miglietti (probabile

...Quartiere: Campidoglio S.
...chele Lessona 1 - S. Dona-
... - via Miglietti 24.

...tici Sindacali e ■ catego-
... Vassalli Eandi ■ (f.z.),
...pure provvisoriamente, v.
... 531.777.
... Godi, v. S. Rocchetto 34,
... 18° Giambone, via Arez-
...); Sez. Michelin, via Arez-
..., Sez. 54°, via Industria 2,
...dacato Provinciale Agnel-
...a 18, 761.973.

CHIESE

Chiese Cattoliche Parrocchiali
Immacolata Concezione, v. San Donato 21, 487.691; S. Alfonso, via Cibra- ang. c. Tassoni, 740.485; S. Anna, via G. Medici 61, 760.103; Stimmate S. Francesco, corso Umbria, 485.825; Trasfigurazione di N.S. Gesù Cristo, via Spoleto 12, 756.718.

Chiese Cattoliche non Parrocchiali
N.S. del Suffragio (S. Zita), via San Donato 31, 489.145.

Chiese e Templi di altri Culti
Chiesa Cristiana Avventista del 7° giorno, via Rosta 3, 747.569; Chiesa Evangelica Valdese, corso Principe Oddone 7, 488.980.

...ZIONE

... Municipali
Pito, via Rosalino Pilo 50, 753.029; Medici (materna speciale), v. Medici 12, 763.859.

Scuole
Balme (D.D. Manzoni), via Balme 46; Pinelli (D.D. Boncompagni), Pinelli 9, 473.0086; Savigliano (D.D. De Amicis), via Savigliano 7, 489.009.

Scuole Materne Convenzionate
S.S. Stimmate, Ascoli 38, 485.368; Verna, viale Musinè 8, 773.564.

... Materne ... Convenzionate
Immacolata Concezione, via Saccarelli 3, 520.616; Sacra Famiglia, via San Donato 17, 488.298; Aporti Gastaldi, via Livorno 14, 481.760.

Scuole Elementari
Boncompagni, via Galvani 7, 480.330; Succ. Boncompagni, via Le Chiuse 101; Succ. Gambaro, via Talucchi 19, 779.226; Succ. De Amicis, piazza Umbria angolo via Bari; Manzoni, corso Svizzera 53, 740.308; Succ. Manzoni, via Bianzè 9; Succ. Manzoni, via Brione 40; Succ. Manzoni, corso Svizzera 57.

Scuole Medie
De Sanctis, via Medici 61, 745.265; Succ. De Sanctis, via Brione 40; Nigra, via Bianzè 7, 740.880; Pacinotti, via Le Chiuse 80, 480.334; Succ. Pacinotti, Saccarelli 10, 471.503.

Licei Ginnasi
Cavour, corso Tassoni 15, 753.272.

Turistico Alberghiero, corso Principe Oddone 19, 472.394; Succ. Turist. Alberghiero, via Ascoli 34, 472.020.

BIBLIOTECHE - CENTRI CULTURALI - MUSEI

Biblioteca Civica (Centrale), via della Cittadella 5, 511.520, 519.014.

Centri Culturali: nessuno.

nessuno.

... E ... LIBERO

... Pubblici
Giardino piazza Umbria, mq 9354; Giardino «Il Santus», corso Svizzera, mq 6037; Giardino piazza Risorgimento, mq 5454; Giardino piazza A. Peyron, mq 4480; Giardino via S. Donato, mq 3059; Giardino piazza Barcellona; Giardino Sacrario del Martinetto, mq 4795; Giardino corso Svizzera angolo via Musinè, mq 4574.

... pubblici: nessuno; f.z. più vicino: Parco Carrara (Pellerina), mq 210.000.

Campi Giochi per ...
Piazza Risorgimento, ... 5500; piaz- Umbria (con pista per pattinaggio a rotelle), mq 2100; piazza A. Peyron, mq 3600; Giardino «Il Santus», corso Svizzera, mq 1000; piazza Moncenisio, mq 1800; Giardino corso Svizzera angolo via Musinè, mq 2000.

Impianti sportivi
Piscina scolastica coperta, piazza Bernini 12; Palestra Ginnica, piazza Bernini 12; Tennis coperti ed estivi, piazza Bernini 12; fuori zona più vicino: Calcio, Piscina estiva, Tennis estivi e coperti, percorsi ginnici attrezzati Parco Carrara (Pellerina); Baseball - Softball, via Servais, 200 int. 3 Campi n. 1; Bocce, via Servais 200 int. 3 Campi n. 3; Pallacanestro - Pallavolo, via Servais 200 int. 3 Campi n. 1.

Associazioni e federazioni sportive
Bocciofila «Porta Susa», corso Svizzera 79, 760.911; Centri Sportivi Italiani, via Medail 21, 759.928; Michelin Sport Club, corso Umbria 59, 481.061; Collegio Sacra Famiglia, via R. Pilo 26, 758.367; Football Club Fulgori, corso Tassoni 86, 772.557.

Associazioni Turistiche
Federazione Italiana Escursionismo, via Cibrario 33, 740.011.

Associazioni ricreative
Oratori parrocchiali (vedere Chiese); Circolo Ricreativo Luciano Domenico, via S. Rocchetto 34, 772.440; Circolo Fire, via Princ. Clotilde 80, 484.116; Cittadini d'Europa, corso Tassoni 37, 745.592; Fogolar della Famea furlana de Turin, via San Donato 59, 487.004; Cral, via Fiano 22, 740.130; Under 33, via Cibrario 33, 773.208.

Teatri - Sale per concerti
Dell'Angolo (Soc. Coop. R.L.), via Industria 2, 489.676.

Cinematografi
Arco, corso Principe Oddone 31, 484.621; Astra, via Rosalino Pilo 6, 753.597; Bernini, corso Tassoni 3, 773.843; Diana, corso Regina Margherita 220; Roma, via San Donato 40 bis, 487.765; Statuto, via Cibrario 16/18, 487.051; Umbria (Parrocchiale), via Ascoli 30, 485.912; Zeta Cinema d'Essai, via Colleasca 12, 772.907.

IGIENE E SANITA'

Ospedali e case di cura
Ospedale «Amedeo di Savoia», cor- Svizzera 164, 250.001; Ospedale «Maria Vittoria», v. Cibrario 72, 772.345; Ospedale «Birago di Vische», corso Svizzera 178, 290.538; Casa di Cura «Concas G.», via Camandona 22, 740.707; Casa Cura «Ausiliatrice», via A. Peyron 42, 772.777; f.z. più vicini: Ospedale «Cottolengo», v. Cottolengo 9, 235.656; Ospedale Maggiore «S. Giovanni Battista», via Cigna 84, 276.494, 851.419.

Pronto Soccorso
Ospedale «Amedeo di Savoia», corso Svizzera 164, 250.001; Ospedale «Maria Vittoria», via Cibrario 72, 772.345.

... socio-sanitari comunali e provinciali decentrati
Sede individuata per l'unificazione dei servizi, via Princ. d'Acaja 12; Assistenza Sociale, via Pr. d'Acaja 12; Servizio Collaboratrici Familiari; Servizio Infermieristico, 767.698; Medicina scolastica; Unità di Base per la tutela della salute nei luoghi di lavoro; Condotta Medica (rivolgersi Sez. II Vv. Uu.), 740.047; Comunità alloggio per anziani (in allestimento); Servizio psichiatrico, via Piffetti 7 (in corso trasfer. v. Pr. d'Acaja 12), 510.140; Consultorio pediatrico, via Peyron 5, 746.019.

... servizi socio ... comunali e provinciali e uffici ...
Servizio psichiatrico (Provincia), via Piffetti 7, 510.140, 512.285; Dispensario Antivenereo f.z., v. Venasca 6, 380.291

Ambulatori Mutualistici e ... analisi cliniche
I.N.A.M., via Le Chiuse 66, 480.213; f.z., via Pacchiotti 4, 740.954; f.z., cor- Pr. Eugenio 7, 518.876; chiamate mediche ■ domicilio notturne e festive: Nord (fino ■ corso Peschiera), 511.828; per gli infortunati (f.z. più vicini): Inail, c.so Principe Oddone ang. via Masserano 10, 485.237; Centro medico Aras, v. Pr. d'Acaja 10, 772.265.

Condotte ostetriche
N. 1 confini da piazza Castello - via Garibaldi - piazza Statuto - via Cibrario - corso Svizzera - corso Racconigi - corso Adriatico - corso De Nicola - corso Dante - ponte Isabella - fiume Po - ponte Vittorio Emanuele I - piazza Vittorio Veneto - via Po - piazza Castello. Rivolgersi Il Sez. Vv. Uu., 740.047; N. 2 confini da piazza Castello - via Garibaldi - piazza Statuto - via Cibrario - corso Lecce - Potenza - corso Grosseto - via della Fossata - via Sempione - via Bologna - corso Novara - corso Tortona - ponte Regina Margherita - fiume Po - ponte Vittorio Emanuele I - piazza Vittorio Veneto - via Po - piazza Castello. Rivolgersi alla II Sez. Vv. Uu., 740.047.

Superficie: mq. 3.225.000
Popolazione: abit. ...
Nuclei familiari: ■. 26.392
Densità: abit. 19.563 kmq.

Quartiere San Donato

Popolazione residente ripartita per classi d'età e sesso (dati riferiti al 31-12-1975):

1-2 anni		3-5 anni		6-10 anni		11-13 anni	
M	■	M	F	■	■	M	F
1.135	1.116	1.188	1.127	1.937	1.953	1.163	1.178

14-20 anni		21-29 anni		30-64 anni		■ e oltre	
M	F	■	F	■	F	■	■
2.702	2.613	4.265	4.027	13.590	15.379	3.470	6.249

Totale ■	Totale F	Totale M + F	Nuclei fam.
29.450	33.642	63.092	26.392

... ■ abitazione civile:

Proprietà		Affitto		Altro titolo		Totale	
Abit.	Vani	Abit.	Vani	Abit.	Vani	Abit.	Vani
6.321	22.792	18.563	54.797	629	1.852	25.513	79.441

Epoca di costruzione:

Ante 1919	1919-1945	1946-1960	Post ...	Ep. Ignota
5.144	9.708	6.528	3.648	485

Assistenza ... ■ ... gratuita
Nessuna; f.z. più vicini: Ambulatorio «Dante Coda», corso Regina Margherita 107, 548.353; Ambulatorio Piccola Casa della Divina Provvidenza, via Cottolengo, 235.656.

Farmacie
Agnini, corso Regina Margherita 256, 759.917; A.C.T., corso Svizzera 42, 760.064; Borelli, via San Donato 9, 487.712; Comunale n. 39, v. Medici ang. v. Digione, 755.718; Crida, via Cibrario 88, 740.823; Manenti, via Piffetti bis/D, 745.374; Monge, Regina Margherita 218 bis, 484.756; Ospedale «Amedeo ■ Savoia», corso Svizzera 164, 252.845; Ospedale «Maria Vittoria», v. Cibrario 72, 740.208; S. Alfonso, corso Tassoni 70, 746.728; Santa Zita, via Cibrario 33 bis, 753.325; Scotti, via Fabrizi 11, 774.239; Zoccola, San Donato 55, 480.970. Farmacie che prestano anche servizio notturno: A.C.T. n. 8, ore 19,30-22,30, c. Svizzera 42, 760.064; Ospedale «Maria Vittoria», via Cibrario 72, 740.208.

Bagni municipali
Via Saccarelli 20, 487.639; via Bianzè 28, 773.691.

... PER LA ... INFANZIA, PER LA ... E SERVIZI SOCIO-ASSISTENZIALI

Consultori familiari
Consultorio Ostetrico Ospedaliero, osp. «Maria Vittoria», via Medail 3, 772.345; fuori zona più vicino: Centro ■ preparazione ... vita ■ famiglia, via Casalis 72, 740.645, 779.681.

Asili Nido
Casa Misericordia «San Donato», via Saccarelli 2, 489.612; Società Asili Infantili «Aporti Gastaldi», ... Livorno 14, 481.760.

Case Albergo ■ Pensionati: nessuno.

Case ■ Riposo
La Quiete (misto), via Camandona 22, 740.707; Ist. Francescano Angeline (femm.), Saccarelli 6, 489.125; Pensionato «San Giuseppe» (femm.), via San Donato 37, 489.148; Placidia (pensionato di geriatria) (misto), via Medici 54, 744.949; fuori zona più vicino: Ist. Figlie della Consolata (femm.), corso Inghilterra 33, 542.667.

Iniziative ■ Associazioni varie di ...t- Socio-Assistenziale
Associazione Nazionale per Mutilati e Invalidi di guerra, via San Donato 59, 480.820; Città Amica, via Carena 3, 481.677; Comunità Famiglia, via Corio 30, 767.648; Croce Azzurra ■ San Giorgio ■ Carinzia, via Balbis 1, 472.198; Dame della Carità, via Cibrario 20, 489.673; Ente Nazionale Protezione Morale del Fanciullo, via Vagno- 1, 772.671.

PREVIDENZA SOCIALE

Istituti ■ Patronati Previdenziali
IPAS - Ufficio Zona, via Ceva 44; U.I.L. Patronato Ital (fuori zona), piazza Statuto 18, 514.222.

Casse ... nessuna.

COMMERCIO E ... BANCARI

... coperti e ambulanti
Mercato scoperto Barcellona, piazza Barcellona; Mercato scoperto Svizzera, corso Svizzera.

Totale Esercizi Commerciali e Pubblici
Totale esercizi commerciali n. 921; totale esercizi pubblici n. 216.

Banche
Banca Popolare di Novara Agenzia 5, corso Regina Margherita 195 bis, 487.770; Banco di Napoli Agenzia 3, via San Donato 47/A ang. v. Tenivelli, 480.322; Banco di Roma Agenzia P, via Balbis 1/A, 485.253; Cassa di Risparmio di Torino dipendenza 12, piazza Perotti 9/d ang. corso Svizzera, 772.382; Cassa di Risparmio di Torino dipendenza 26, corso Regina Margherita 249, 746.384; Credito Italiano Agenzia 4, corso Francia 2 bis, 541.726; Istituto Bancario San Paolo di Torino Agenzia 3, via Piffetti ang. Matteucci, 515.858; Agenzia 14, corso Svizzera 32, 759.935; Sport. Osp. Maria Vittoria, Cibrario 72, 772.570.

PUBBLICA SICUREZZA - VIGILANZA URBANA - COMANDI MILITARI - CASERME

Vigili del Fuoco (Corpo Nazionale) (fuori zona)
Comando Provinciale Torino e Caserma Centrale, corso Regina Margherita 126, 280.333, 852.745; Incendi e sinistri, 22.222.

Carabinieri
Pronto Intervento, 212.121; Comando Compagnia Urbana I San Carlo (f.z.), via Acc. Albertina 13, 514.851; Nucleo Polizia Giudiziaria, corso Umbria 7, 484.747; Stazione Torino-Borgata Campidoglio, via Balme 43, 779.730; Stazione Torino-Borgo San Donato, corso Umbria 7, 486.584.

Pubblica Sicurezza
Soccorso Pubblico, 113; Questura (fuori zona), corso Vinzaglio 10, 512.444; Pronto Intervento, 555.555; Servizio Auto Rubate, 545.403; Ufficio Passaporti - Informazioni, 530.505; Commissariato di P.S.: 3 San Donato, via Beaumont 11, 539.918.

Vigilanza Urbana
Centralino Corpo (fuori zona), corso Febbraio 22, 272.833; Deposito auto rimosse (fuori zona), corso Brescia 103, 851.318; Sezione San Donato, via Palmieri 17, 740.222.

ECONOMICI

La [redacted] è di L. 1250 la riga. Rubrica 8: operai/impiegati L. [redacted], tecnici L. 850, dirigenti L. 1100. Rubrica 9 e 11 (domande) L. 750. Avvisi urgenti data fissa o neretti: il doppio. Neretti urgenti, data fissa e urgentissimi il triplo.

In tema di offerte di impiego o lavoro, l'editore ricorda che la legge 9.12.1977 n° 903 vieta discriminazioni sul sesso e l'inserzionista [redacted] impegnato a rispettare tale legge.

1 Affari e capitali

A.A.A. PRESTITELEFONO a tutti in poche ore

FIDAUTO

[redacted] telefonare e portare il libretto [redacted] circolazione della vostra auto o atto di proprietà della vostra casa, per ottenere un prestito immediato.

FIDAUTO

piazza Statuto 24, telefoni 472.180 472.181.

[redacted] finanziaria [redacted] necessi[redacted] di [redacted] cambiari oltre [redacted] commerciante con capitale liquido ovunque [redacted] ottima e redditizia [redacted] di affari. [redacted] 011 [redacted]88, ore ufficio.

A tassi bancari si finanziano in 24 ore correntisti [redacted]. Messina [redacted] Ipifim corso V. Emanuele 40. [redacted]. 515.221 - 517.006.

[redacted] interessanti eseguiamo finanziamenti in 24 ore [redacted] Ipifim corso V. Emanuele 40. [redacted]. 515.221 - 517.006.

[redacted] rapidi fiduciari e ipotecari a tutti. Riservatezza. Via S. Teresa 23, telefono 539.026.

[redacted] e [redacted] agevolati, ipotecari, fiduciari, cessioni 5° [redacted] tassi competitivi. Fipat, [redacted] - 538[redacted]

PRIVATAMENTE ed in poche ore prestiti a tutti senza garanzie o ipotecari. [redacted] visite a domicilio. Tel. 596.212.

[redacted] ipotecari minimo [redacted] milioni. Per informazioni telefonare al 650.8873.

3 Aziende, negozi

A.A.A. ABAMEC 638.038 cessione rilievo negozi, visita in loco per valutazione commerciale dell'esercizio senza spese.

A.A.A. ACCETTIAMO incarichi di vendita del vostro negozio o attività garantendo massi[redacted]tà e serietà. Tel. 760.132.

A. LABEO torrefazione S. Rita in via intenso passaggio. Incasso 220 [redacted] giornaliere. [redacted]. Cede: 67 milioni 500 mila. Telefonare 774.853.

[redacted] **RILEVEREI** negozio rivendita pane o latteria in Torino. Se vera occasione. Eventuale garanzia. Tel. 594.727.

[redacted] Chieri cedo supermercato incasso annuo 150 milioni. Tel. 789.206 780.4134.

ABAMEC 638.038 alimentari zona San Paolo, arredo recente, buon incasso, cede 15 milioni 500 m[redacted] più 4 milioni merce.

ABAMEC 6[redacted] acconciature femminili via Roma, locali su 2 piani con sala estetica, affitto mite, c[redacted] so, cede 64 milioni.

AGNELLERIA [redacted] precollinare signorile unico in zona moderno alto reddito cedo per ritiro 35 milioni. Telefonare 58.09.55.

CEDO rinomato bar ristorante pizzeria [redacted] zo[redacted] 80 coperti ottimo giro d'affari di[redacted]. Tel. 264.043.

[redacted] 752.815 c[redacted] centrale profumeria pelletteria mq 110 3 vetrine.

COIM 752.815 cede sala barba mq 12 zona fine corso Casale mite richiesta.

COIM 752.815 cede alimentari tabella 1 - 6 - 12 - 14 mq 90 adiacenze corso Regina.

DI [redacted] corso Turati 13 cede moderno bar super gelateria produzione propria attrezzatura nuova giro annuo rilevante sede clientela città cintura.

[redacted] Turati [redacted] ampio parcheggio su [redacted] grande passaggio [redacted] 100 coperti alloggio dintorni Chivasso.

DIETETICI [redacted] profumeria ortopedia centro Leinì 2 vetrine alloggio box attività decennale moderno, alto reddito, per [redacted] do 64 [redacted]ioni. Telefonare 580.955.

[redacted] vicinanze Alba negozio di materiale [redacted] industriale e civile [redacted] d'affari ampi locali. Tel. 760.132.

E.DI. cede vicinanza Chivasso mini market locali 115 mq discreto incasso incrementabilissimo ottimo affare. Tel. 760.132.

PRAM vende centralissimo esercizio panetteria pasticceria categoria da 1 a 7 alto reddito. Telefonare 584.019 594.633.

PROFUMERIA borgata Lesna incasso 45 milioni annui clientela signorile cediamo Studio Sasai via Garibaldi 5.

[redacted] 445.588 cede bar super [redacted] centrale incasso inc[redacted] forte passaggio [redacted] 450 mila. Pagamento [redacted].

SAIR [redacted]588 [redacted] in [redacted] centrale boutique [redacted]mq con tabelle IX X XIV [redacted] senza merce, 15 milioni più dilazioni, mutuo.

SAIR 445.588 cede via Genova mercer[redacted]abbigliamento tabelle IX X XIII zona forte [redacted] a 12 milioni contanti [redacted].

SAIR [redacted] de Torino disco-[redacted] ristorante bar ottimo in[redacted] tabile pagamento dilazionato.

[redacted] vende bar [redacted] incasso giornaliero medio 800 mila incrementabili pagamento dilazionato.

SIMPATIA 80 606.2367 accettiamo incarico a vendere il v[redacted] oppure l'attività commerciale.

4 Terreni

[redacted] vende in Reaglie terreno agricolo di mq 7000 circa. Per info[redacted] ni telefonare 549.761 553.204.

PRAM vende Rivalta 2000 mq terreno con progetto approvato per villa 56 [redacted] dilazioni. Telefonare 584.019 594.833.

5 Locali e negozi

[redacted]

AG. NAZIONALCASE acquista direttamente contanti aziende capannoni in Torino cintura garanzia serietà. Telefonare 747.148.

AVETE interzione [redacted] il [redacted] immobile? Noi lo esaminiamo [redacted] impegno se il di nostro interesse lo acquistiamo direttamente per appuntamento. [redacted]. 760.132.

CERCASI in affitto locali da mq 100 a mq 1000 in Torino o prima cintura. Tel. 336.8462.

RICERCO in zona anche periferica box o magazzino mq 100 [redacted]. Telefonare 481.114.

offerte

[redacted] e referenziati capannoni industriali cintura Torino Nord [redacted] 500 a 8000 amministrazione Baldi. Telefonare 517.803.

AFFITTO locale zona piazza Statuto mq 1700 per 8 su 2 piani più seminterrato mq 2000 sia insieme che s[redacted] metri 4-4,50. Telefono [redacted] 610.341.

ALLA SIS 532.060 liberi locali negozi vendesi mq 400 come n[redacted] zona Francia [redacted] ogni attività eventuali permute.

BOX LIBERO

[redacted] Bengasi, spazioso per 1 [redacted] grande [redacted] 2 piccole. L. 15 milioni 500 mila. [redacted] & Bertinetto, s.r.l., telefoni 744.863 - 761.260.

CAPANNONE agricolo o uso deposito mq [redacted] mq 3400 cintura Torino Sud vendesi. Telefonare 937.251.

[redacted] stazione Porta Nuova magazzino con ufficio accesso carraio carico scarico merci 27 milioni. Contanti 13 milioni. Mutuo fondiario. Fiduciaria immobiliare [redacted]

[redacted] Generali muri negozio locato macelleria, [redacted] milioni meno forte mutuo.

[redacted] 011 [redacted] affitta Crescentino [redacted] nuovo [redacted] 2000 piazzali di [redacted] eventualmente frazionabile in due altezza mt 5 uffici e servizi interni.

GABETTI 5787 vende libero prestigiosa posizione via Lamarmora angolo Stati Uniti locale recentissimo indipendente adatto esposizioni uffici.

GABETTI 5787 vende adiacente corso Vittorio Emanuele, [redacted] Volta, muri negozio [redacted] e retro, [redacted] milioni 800 mila dilazionabili.

IFM — **[redacted] PROPONE** Ottimo [redacted]nio muri farmacia comunale corso Cadore in stabile recente. Agevolazioni. Tel. [redacted]

IMMOBILIARETORO vende in via Canischia basso fabbricato di mq 30 facilitazioni di pagamento. Telefonare 549.761 553.204.

[redacted] 61 [redacted] mq 180 in[redacted] carraio [redacted] servizi uffici riscaldamento. Cen[redacted] Immobiliare, telefono [redacted].

LIBERO Immobiliaretoro vende via Principe Amedeo muri negozio di 25 mq ampie facilitazioni [redacted]. Telefonare 549.751 553.204.

[redacted]

ufficio zona Bernini libero signorile, piano rialzato: ampio ingresso 7 [redacted] biservizi mq 200, L. 160 milioni. [redacted] 583.434.

VENDESI locale piano [redacted] libero [redacted] servizio e [redacted] seminterrato [redacted] mq scala [redacted] interna. Telefono [redacted]

VENDESI via Foligno in blocco o frazionati [redacted] negozi + box auto. Minimo contanti mutuo fondiario e dilazioni. Telefonare Immobiliaretoro 549.761 553.204.

VIA Mongrando muri negozio con retro di mq [redacted] circa pagamento facilitato, immobiliaretoro [redacted] - [redacted].

7 Offerte lavoro e impiego

operai, autisti, fattorini

A.A.A. ASSUMIAMO ragazzi e ragazze per lavoro facile 420 mila mensili più percentuali. Corso Raffaello 29/D, ore ufficio.

[redacted] lamierista [redacted]. Presentarsi: Mecar, corso Vercelli 9 - Venaria, dalle 17 alle 18.

impiegati

ASSUMIAMO diplomate/i anche primimpiego [redacted] militesenti [redacted] auto offresi inquadramento [redacted] 4° liv. Forti incentivi colloqui. L'Amministratore 513.203 - 545.261.

[redacted]

[redacted] diplomati/e militesenti patentauto anche primo impiego, offresi inquadramento 4° livello, previdenza Inam Inps, retribuzione adeguata, più incentivi. Per colloqui telefonare 543.176 via [redacted]. Tommaso 24, Sbarra.

GUELI [redacted] studenti desiderosi di impiegare il tempo libero in facile lavoro informativo. Presentarsi via Monginevro 57.

SOCIETA' di servizi cerca ragioniera provetta contabile per mansioni di contabilità et segreteria della direzione amministrativa. Ri[redacted] dinamismo precisione capacità lavoro autonomo. Scrivere Publikompass 277 - 10100 Torino.

STILCASE seleziona ambosessi dinamici auto propria spiccata attitudine commerciale offresi fisso provvigioni incentivi possibilità carriera. Telefono 545.574.

15 Autovetture

A.A.A.A.A.A. [redacted] nuova concessionaria Fiat con modernissimo centro [redacted] consegna rapidissima permute vantaggiose. Rateazioni Sava fino 30 mesi [redacted] cambiali leasing. Cordialmente vi aspettiamo all'Autofrancia [redacted] Francia [redacted] (sabato aperto tutto il giorno).

A.A.A.A.A. SELAUTO Fiat nuove consegna 48 ore, [redacted] Sava [redacted] mesi. Superoccasioni revisionate [redacted] garanzia 12 [redacted] con tagliando: 500, 126, 127, 128, Ritmo, 131, 132, A112, A112 Abarth, Dyane 6, R4, R5, R6, Alfasud, Citroën GS, [redacted] permuta [redacted] Lunghe [redacted] minimissimi anticipi. [redacted] venditori autorizzati Fiat corso Trapani 116 (sabato [redacted] il giorno).

A.A.A.A.A. 300.000 anticipo rateazioni 36 mesi superoccasioni con g[redacted] 1 anno: 128 da L. 1 milione 800 mila, 127 da L. 1 milione 900 mila, A112 da L. 1 milione 900 mila, 128 da L. 1 milione [redacted] mila, Ritmo, 131, eccetera. Venditore [redacted] Fiat Selauto, corso Trapani 116.

A.A.A.A. ALLA [redacted]avas, corso Fra[redacted] 353, n° 8 Alfasud da L. 1 milione 400 mila a [redacted] milioni, n° 8 R5 da L. 1 milione 600 mila a 4 milioni 300 mila, n° 6 A112E Abart [redacted] L. 1 milione 400 mila a 4 milioni 400 mila, n° 8 GS da L. 1 milione a 3 milioni, n° 18 Horizon da L. 3 milioni [redacted] mila a 5 milioni 2[redacted] mila, n° 6 128 coupé da L. 1 milione 300 mila a 1 milione 900 mila, n° 9 Sunbeam da L. [redacted] milioni 300 mila a 4 milioni; n° 22 127 da L. 1 milione 200 mila a 3 milioni 800 mila, n° 12 1307/8 da L. 2 milioni 500 mila a 4 milioni 800 mila, n° 3 Fulvia coupé da L. 1 milione 300 mila a 2 milioni 400 mila, n° 6 Ford Fiest[redacted] L. 2 milioni 800 mila a 4 milioni 300 mila, n° 15 Simca 1100 [redacted] L. 700 mila a 3 milioni 300 mila, n° 4 VW Maggiolino da L. 1 milione 300 [redacted] a [redacted] milioni 900 mila. Oltre 300 automobili tutte perfetta[redacted] controllate o [redacted]. Lunghe rateazioni senza cambiali. Savas, [redacted] Francia 353, telefono 713.113.

A.A.A. [redacted] Citroën via Genova 261, tel. [redacted], [redacted] minimi anticipi vendiamo e permutiamo auto nuove pronta consegna e i seguenti usati selezionati: 126, 127, [redacted], 128 coupé, 131, Ritmo 60, Mini 120, Delta 1,3, Gamma 2,5, Fulvia coupé, A112E, Horizont 1,1, CX, Dyane 6, 2 Cavalli 6, LN. Visitateci.

[redacted] Spyder iniezione semestrale [redacted] cerchi lega stupendo vende Bepi Koelliker via Barletta 133/135. Tel. 353.636/7/8.

ALFASUD super 5 marce 1979 perfetta vende Bepi Koelliker via Barletta 133/135. Tel. 353.636/7/8.

ALFASUD TI 1500 1979 come nuova vende Bepi Koelliker via Barletta 133/135. Tel. 353 636/7/8.

BAGHEERA S '78 grigio metallizzato km [redacted] unico proprietario in garanzia [redacted] Savas, corso Vercelli 66, telefoni 230.881 - [redacted]36.975.

[redacted]

[redacted] / 323/I pronta consegna rateazioni leasing. Presso Conc[redacted] via Pinelli 14. Telefono 489.194.

[redacted]

[redacted] I/ pronta consegna [redacted] leasing. Presso Concessionaria Cas via Pinelli 14. Telefono 485.277.

[redacted]

728 I/735 I/745 I/coupé 635 CSI/ pronta consegna rateazioni leasing. Presso Concessionaria Cas via Pinelli 14. Telefono 489.194.

[redacted] cerca [redacted], trova Lincarauto [redacted] naria Talbot, Simca in pronta consegna Horizon - 1510 - Solara - Sunbeam - Ranch - la più grande esposizione [redacted] d'occasio[redacted]. Fiat, Lancia, Alfaromeo, Renault, Opel, Volkswagen, controllate [redacted] occasioni a nostri [redacted] chi [redacted] trova. Trova Lincarauto [redacted] Principe Oddone 68 e Autocommercio [redacted] Orbassano 72 (aperto [redacted] il sabato).

COMPRO contanti qualsiasi autovettura anche ipotecata massima valutazione anche vostro domicilio tel. 351.257.

COMPRO vetture e furgoni eventualmente anche da riparare di carrozzeria. Telefonare 305.545.

CX «EUROCASION»

da L. 4 milioni 500 mila occasioni con «tessera garanzia Itali» belle come nuove disponiamo: CX Super, [redacted] Pallas, CX diesel, CX Break diesel. Franscar, co[redacted] Vittorio Emanuele 208, telefono 758.282.

DIESEL Mercedes furgone [redacted] alluminio 12 mc vendesi. Telefonare Italcar 505.252.

FIAT 132

modello 1979 blu [redacted] condizionata originale perfette condizioni meccanica e carrozzeria. Franscar, corso Vittorio Emanuele 208, telefono 758.282.

GENCAR
OPERAZIONE CONTENIMENTO PREZZI

Il nuovo centro dell'auto d'occasione della Gencar nonostante i sensibili aumenti dei prezzi applicati da tutte le case automobilistiche durante il 1980, riesce oggi a proporre le [redacted] d'occasione [redacted] ai prezzi [redacted] vendita, molto [redacted] 1979. Disponiamo di oltre 120 [redacted]ure, di cui almeno 70 di piccola e media cilindrata, diversificate in [redacted] e tipi [redacted] prezzo [redacted] vendita ai privati da L. 1 milione 200 mila a L. 2 milioni [redacted] mila. Permute [redacted] lunghe rateazioni anche senza cambiali. Gencar, [redacted] 185, tel. 696.1755 (aperto anche il [redacted]bato pomeriggio).

[redacted]

vendiamo 127 3 anni, A112 2 anni, Golf seminuova, 125 Personal, Simca 1100, Horizon GLS, Ritmo 2 anni e altre stupende occasioni, garanzia [redacted] 6 mesi. Autocommercio, corso Orbassano 72 (anche [redacted] tutto il giorno).

ROVER 3,5 automatico 1970 interno [redacted] vende Bepi Koelliker via Barletta 1[redacted]/[redacted] Tel. 353.636/7/8.

ROVER 3500 ultimo tipo 1979 completa aria condizionata cerchi lega vetri elettrici con garanzia vende Bepi Koelliker via Barletta 133/135. Tel. 353.636/7/8.

SUNBEAM TI 1600 comfort bianco km 8000 mesi 5 occasionis[redacted]ima in garanzia vende Savas, c. Vercelli 66, tel. 230.881 - 236.975.

VENDIAMO rateando selezionate: 126, Panda, 112, Ritmo, 131, Alfa Romeo, Delta, Bmw, Fiesta, R4, R5, R6, R14. Corso Raffaello 3, telefono 658.001.

126 / 127 / 128 / A112 / Horizon 1100 / Fulvia coupé 3ª serie / Alfasud berlina e sprint / VW 1200 Maggiolone / Giulia 1300 [redacted] e molte altre. Lunghe rateazioni vantaggiose e permute. Sa[redacted]corso [redacted] 66, telefoni 230.881 - 236.975.

(continua)

Vecchie botteghe della città

La storia di Torino

A Torino esistono ancora vecchie botteghe, inalterate dall'evolversi del calendario, dove il neon ■ la plastica sembra si siano rifiutati di entrare. E' come sfogliare un vecchio album di famiglia; dove i ricordi s'annullano nel sorriso delle nuove generazioni. Eppure in queste botteghe non si trovano soltanto vecchi ostinati, ma giovani intenti ■ mantenere in vita l'eredità bonaria dei loro avi. Distruggere non significa modernizzarsi, annulla■ il passato non vuol dire guardare all'avvenire. Conservare non significa, infine, non allinearsi con i tempi: il tempo appartiene ad oggi, come a domani, e soprattutto a ieri.

Sulla piazza Carlina vi sono due caratteristiche botteghe ■■ secolo scorso che dànno all'antica piazza del mercato del vino qualcosa come l'angolo della nonna: il negozio del cappellaio, dove nulla è mutato, nemmeno la merce, salvo alcuni copricapi militari, tra i quali ■ confondono elmi in cartone, ricordi teatrali in disuso, e le scatole ■■ cilindri ■ dei gibus. I cappellai si costituiscono in «università» (antiche coporazioni di arti ■ mestieri) il 7 giugno 1736, sotto l'insegna di San Giacomo loro protettore. Questa categoria ebbe molte controversie con il fisco, ■ ■ complessità tecnica della lavorazione richiese capillari regolamenti ■ la formazione ■ mano d'opera specializzata.

Vetrerie pelliccerie cadregari

In fronte ■ questo negozio si apre una vecchia bottega di insegne che ancora conserva antiche targhe di fabbriche: ■ liquori e aperitivi.

In piazza Vittorio Veneto, ■ numero 5, in fondo ■ cortile si trova il deposito della vetreria Berruto; questa bottega ha origine da quelle fabbriche di vetri e maioliche che ■ troveranno al di là del ponte di Po nel XVIII secolo. L'anzianità della ditta è testimoniata dalla vecchia insegna in legno scolpito e decorata sui due lati. ■ negozio, che si estende su tre piani, rigurgitanti di terraglie d'ogni genere, ha l'ingresso in ■ saloncino, costrui■ nel 1810, su modello delle cristallerie ■ Baccarat. Tra le infinite ■■■ si trovano pezzi dell'Ottocento. La vetreria si occupa ora soltanto dello smercio, ■ dell'antica fabbrica non rimane che il vecchio forno in disuso che si trova nel cantinone ■ la ■■■ per la colata del vetro fuso.

Il negozio della pellicceria Fiorina, con la caratteristica insegna dei primi anni del nostro secolo, lo sfondo del■ chiesa ■ dei portici, crea all'angolo di via Po e via San Francesco da Pao■ una preziosa immagine della vecchia Torino. Questo negozio, nel secolo scorso, apparteneva a Giacomo Righini, uno degli ombrellai più apprezzati della Torino aristocratica. Dal volume dell'esposizione del 1884, e dalla descrizione dello stand apprendiamo quanto questa ditta fosse già importante nel passato ■ come la sua tradizione, se ci riportiamo al negozio Fiorina, sia stata mantenuta: «In semplice ed elegante vetrina la vecchia ditta Giacomo Righini e Figlio espone un ricco ■ completo assortimento di ombrelli ■■ pioggia ■ da sole per uomo e per signora: ■ ogni grandezza, di ogni qualità. Si principia col tenuissimo prezzo di lire 1,75 per arrivare al ricchissimo parasole ■ gran etichetta che le ■■■ donne della nostra "high-life" pagano 400 ■ più lire. Ci sono ombrelli di raso e in seta bianchi che son veri "bijoux" per le pregevoli pitture a mano, altri con manichi in avorio dai fini lavori, altri ricamati in seta a colori, ■ margherite, ■ rose, altri infine a trafori. Tra i paracqua ■■ ho rimarcati alcuni ■ nuova forma, che si aprono e chiudono ■■ sé, alcuni altri a triplice uso, per sole, per pioggia ■ per canna, poi quelli "elettrici" ultima novità. Il Righini ci tiene ■■ fama dei suoi prodotti e nel suo magazzino in via Po — angolo di San Francesco da Paola — egli ha ■■ copioso assortimento di ventagli, di bastoni, ■ oggetti attinenti ■■■ fabbricazione delle ombrelle, e per far veder meglio ■ torinesi e ai forestieri tutte queste belle cose, egli in questa sera le ha illustrate sfarzosamente con un lampadario a gas ■ lucilina. Questa Casa venne fondata nel 1835 ed ha il vanto ■ aver portato ad un'altezza assai importante questo ■■■ d'industria, che oggi ■■■ solo fiorisce in Italia, ma è ricercatissima all'estero e la ditta Righini ha un vivo, continuo commercio ■ esportazione colla Grecia, colle isole Ionie e nelle Americhe».

Ancora un negozio assai caratteristico ■ la bottega del cadregaro in via ■■■ Quartieri, dove la famiglia Pionzio dal 1834 esercita l'antica arte, mantenendo inalterata ■■■ ■ lavorazione che la caratteristica bottega. I Pionzio sono originari di Azeglio, il paese ■■■ cadregari e, di padre in figlia, da figlia ■ nipoti, mantengono costante la lavorazione del pezzo unico tornito a mano, ora così prezioso ■■■ moderni arredamenti.

A metà della via San Massimo si trova la profumeria delle nostre ave. L'antica insegna in ferro è una delle più preziose conservate sulle facciate dei negozi di Torino; la bottega, piccola e caratteristica, ■■■■ un buon odore ■ antiche essenze, ed in essa sono conservate con gelosa cura le vecchie etichette di quelle saponette ■ profumi che ornarono le toilettes delle signore della «belle époque».

In piazza San Carlo l'elegante negozio della pasticceria Stratta ricorda ■■■■ Torino sia stata «'l bel paiss d' ■ caramele». Nella fabbrica sottostante al negozio si conserva, ancora in uso, l'antico torchio con ■ quale venivano — e vengono — confezionate le famose caramelle.

La gioielleria Capello, in via Accademia delle Scienze, porta la data di fondazione incisa ■ caratteri dorati sull'insegna: 1837. Il negozio sia all'interno che all'esterno conserva tuttora quell'eleganza sobria cara alla clientela più raffinata ■■■■ fu quella dell'aristocrazia torinese. La ditta Capello nel secolo scorso aveva bottega in via Po, ■ da essa uscirono gioielli famosi, come ■ brillante di Napoleone che s'appunta ■■■ una curiosa storia. Questa pietra, che suscitò la meraviglia di quanti poterono ammirare all'esposizione del 1911, apparteneva all'imperatore di Francia, ■ misurava ben 51 carati. Come ogni pietra famosa anche questo brillante aveva un nome: «Porte-Bonheur». Ma di fortu■■■ vera ■ propria non si può parlare. Esso fu acquistato ■■■ ■■■ famosa ballerina che ridotta in miseria lo portò al Monte di Pietà, dove fu poi venduto all'asta per un milione ■ seicentomila franchi. Di questa preziosa pietra non si hanno più notizie, ma una fedele copia viene ancora conservata nella gioielleria Capello, insieme ■ vecchi disegni di pregiati ventagli, diademi, parures. L'arredamento del negozio ■ ancora ispirato ■ tipo salotto e anche i sistemi ■ vendita di quella cortesia quieta e serena che ferma il tempo in un passato assai remoto.

(Tratto da «Torino sconosciuta» di Dina Rebaudengo, Grafiche Alfa Editrice)

Le date importanti

■■■

Maggio - *Il principe Giacomo d'Acaja sposa Beatrice d'Este, la quale fa in questa data ■ suo solenne ingresso in città. La principessa morirà poco dopo senza prole. Il principe Giacomo si risposerà con Sibilla Del Balzo, figlia di Bertrando vicario generale del re d'Angiò.*

Luglio - *Giacomo d'Acaja ordina la formazione a Torino di una «Società del Popolo», comandata da quattro rettori; ■ primi ■■■ Ardizzone Ainardi, Giraudeto calzolaio, Tomasino Beamondo e Berzano sarto. E' una specie di «guardia nazionale popolare» incaricata di fare rispettare le leggi e gli ordini principeschi. Se ne perderanno però presto le tracce (nel secolo XV).*

Luglio - *Bartolomeo Vagnone rende omaggio alla città di Torino per il luogo di Drosso.*

1341

5 maggio - *Per iniziativa del conte Aimone di Savoia si conclude in Ciriè la pace tra Giacomo d'Acaja ed il marchese Giovanni di Monferrato: alla pace prendono parte, tra gli altri, rappresentanti di Torino. La tregua sarà di brevissima durata: nel dicembre dello stesso anno riprenderà la guerra.*

■■■

23 giugno - *Viene vietato l'ingresso nel Duomo al carro ■■■ «baldoria» (Ordinati di Torino).*

■■■

8 giugno - *L'assemblea dei Savi commina una multa di lire 25 ■ chi durante le feste di Carnevale si mascheri, porti barba finta, indossi vestiti non adatti alla ■■■ persona.*

1344

6 settembre - *Rappacificazione tra Giacomo d'Acaja ed i fuorusciti torinesi, in seguito alla fallita congiura dello Zucca del 1334 intesa ad aprire le porte della città al marchese di Saluzzo (vedi 12-9-1334).*

1346

4 agosto - La città di Torino presta giuramento di fedeltà a Giacomo d'Acaja.

Il comune di Torino chiama ■ reggere ■ scuole Bertramino De Cumini ■ Milano assegnandogli una casa e 12 lire di stipendio annuo con i seguenti accordi: 1) abbia residenza fissa a Torino; 2) insegni tutto l'anno a qualunque scolaro di Torino; 3) riceva da ogni allievo torinese, che risieda nella casa delle scuole, quattordici soldi viennesi, dagli altri, sei; 4) abbia la facoltà di cacciare gli indisciplinati; 5) prenda quello che vuole dagli stranieri; 6) nessuno insegni grammatica ■ Torino per due anni, eccetto i preti.

1347

15 agosto - Bando del principe Giacomo d'Acaja, che impone a tutti l'obbligo ■ attraversare il Po solo sui due ponti di Torino ■ Moncalieri, con il pagamento ■■■ relativo pedaggio: i contravventori saranno considerati rei di tradimento.

1348

11 aprile - Giovanni, vescovo di Forlì, inviato ■■ papa Clemente VI, stipula a Torino una tregua tra Savoia ■ d'Acaja da un lato, Milano ■ Saluzzo dall'altra; ne ■■ guirà a Milano la pace (29 dicembre 1348).

Le ghiacciaie di Porta Palazzo

La storia di Torino

I mercati, che caratterizzarono Torino, nello scorrere dei secoli ebbero varie sedi.

Intorno al 1300 il cuore della città era la «piazza di Torino», la quale si scomponeva in tre piccole piazze, una delle quali, denominata dapprima del Mercato, poi delle Erbe, si apriva dinanzi al palazzo del municipio, detto «della Griotta».

In queste tre piazzette, che si estendevano tra l'attuale piazza Palazzo di Città, la via Garibaldi, sino alla chiesa del Corpus Domini, trovavano posto i mercati cittadini. La piazza delle Erbe era chiusa verso levante dalla contrada delle Fragole — poi dei Pellicciai (ultimo tratto dell'attuale Palazzo di Città) — da un grande arco, chiamato «la volta rossa», che s'intersecava tortuosamente, attraverso edifici, sino alla contrada di Doragrossa (ora via Garibaldi). Sotto questo arco avevano privilegio di collocarsi i mercanti di Chieri — provenienti dall'antichissima fiera di San Giorgio — nei giorni di mercato.

Da un ordinato della Città in data 16 febbraio 1581 l'ubicazione dei mercati ed i privilegi che il comune ne ricavava appaiono esplicativi ed interessanti anche per gli usi ed i costumi del tempo. Il documento è esteso e particolareggiato, ci limitiamo a trascrivere il primo paragrafo:

«Si fa à, saper per parte delli sig.r Agenti della presente Città di Turino, chi vorrà attender all'accensamento delli banchi della Piazza publica d'essa Città e, raggionare compaia nel palazzo detta Città perché si deliberava al morzar della candela. Apparterra, e, spettava all'accensator l'utile et emolumento che si cavava dalli banchi de rivendaroli quali si tengono in qualsivoglia tempo dell'anno nella detta piazza publica d'essa città volta rossa (qual restara libera et espedita come strada publica esclusivamente) sino al Palazzo cioè, e per luoghi o sia quadri cinquanta uno quali sono in mezzo la Piazza tanto da un canto che dall'altro tenendo verso la bottega dil signor meschiato incluso il quadro quai'è, verso la bottega qual tiene il mercante Panzoya à raggione di fiorini ventiquattro per ogni quadro e ogni Luogho per anno».

La volta rossa e piazza delle Erbe

In antiche memorie è detto che una casa vicina alla «volta rossa» appartenesse al duca Amedeo VII, il Conte Rosso, e che da esso prendesse nome l'arco. E' anche opinione di storici che tale denominazione abbia origine dalla volta della galleria che, essendo priva d'intonaco, lasciava intravedere il rosso dei mattoni.

Il 6 giugno 1659 fu posta la prima pietra dell'attuale palazzo municipale, e nel 1755, per ordine di Carlo Emanuele III, Benedetto Alfieri ebbe l'incarico di sistemare «la piazza delle Erbe e le contrade adiacenti di tutte le irregolarità».

Il compito non fu facile: all'architetto si richiedeva il miglior lavoro con minor spesa e, cosa ancor più importante, di tener conto che i signori Decurioni intendevano recarsi alla chiesa del Corpus Domini girando intorno alla piazza pur rimanendo al coperto.

L'Alfieri vinse tutte le difficoltà circondando la piazza di «portiett» e dandole tali proporzioni da renderla armonica e riposante, come ancor oggi si può ammirare.

Nel 1722 già era ordinata la demolizione della «volta rossa», che impediva la vista dello splendido palazzo dei Lanfranchi. Con la costruzione delle case, edificate nel 1780, l'antico mercato scomparve definitivamente.

La denominazione di «volta rossa» rimase però a quella segnata col numero 19, che dalla via Porta di Palazzo attraverso il cortile, porta alla via Garibaldi. Per mantenere l'antica tradizione la volta dell'atrio di questa casa è dipinta di colore rosso vivo. In questa stessa casa, in una stanzetta del terzo piano, venne fondata da Giuseppe Cottolengo la Piccola Casa della Divina Provvidenza. Nella piazza delle Erbe rimase il mercato dei commestibili descritto nella «Guida de' forestieri per la real città di Torino - 1753» da G. G. Craveri.

«Questa piazza è molto larga e è però assai lunga, e dalla mattina al far del giorno, sino alle ore due di notte ci si vende ogni sorta di commestibili e che secchi, di grasso, e di magro, con tutta abbondanza che rende stupore, potendosi in questa ad ogni ora trovare tutto ciò che abbisogna per qualunque lautissimo solenne convito».

Nel XIV secolo in questa piazza esisteva un pozzo vicino al quale s'innalzava il patibolo.

Nel palazzo comune, in va- cortile chiamato «del burro», si il mercato commestibile dal quale prendeva nome. Questo cortile si apre sul suolo che tempo era la piazza di San Benigno, e 1574 assegnato ai forestieri che vendevano il pane.

Sotto la porta d'ingresso del palazzo municipale erano infisse il muro le antiche misure: da un lato il «trabucco» per la misurazione dei muri e terreni, dall'altro il «raso» per la misurazione delle stoffe.

Nella seconda metà del XVIII secolo dalla piazza delle il mercato si spostò verso Porta Palazzo, che il Craveri, nella citata «Guida», così descrive:

«Contornata da grandi fabbriche con portici uniformi, disegno del cavaliere Filippo Juvara. Vi si fa il mercato d'ogni sorta di pesci, e butiro, all'ingrosso ed al minuto. Da un lato si vendono li panni lini usati e nuovi».

Per la conservazione delle merce furono costruite nel sottosuolo dell'attuale piazza Emanuele Filiberto — un tempo contrada delle Ghiacciale — tra l'ultimo tratto della via Sant'Agostino e la via delle Orfane, dei grandi locali suddivisi in quattro piani sotto il livello della strada, ad uso di ghiacciale.

Ancora il Craveri, così descrive le ghiaccere».

«... E prima d'entrare per la Porta Palazzo, osservasi la facciata esterior- di tutta di marmo, e vicino a questa sotto i bastioni dove si forma il ghiaccio, che si adopera l'estate a rinfrescare le bevande, il quale vien poi trasmesso ne' proprj Conservatorj delle Regie Ghiaccere, che vedonsi al di sopra di bastioni...».

pianta della città 1753, le ghiacciaie si trovano vicine alla Porta Palazzo ed alla chiesa della Consolata, cioè nell'attuale piazza Giulio, dove oggi si trovano.

Questi locali ebbero origine da forma elicoidale, degradanti il basso, pèr dar modo ai carri di scendervi e depositare le merci tra il ghiaccio che veniva raccolto durante l'inverno nei prati circonvicini. Negli inverni meno rigidi e nevicate, il ghiaccio veniva trasportato dal Moncenisio.

Gli antichi depositi che, come si è detto, erano a forma elicoidale, in numero di tre comunicanti tra loro, come appaiono in una pianta che si trova nell'archivio del municipio, conservavano con ogni probabilità merci diverse in ogni settore, ni, verdure, grassi.

Con il progetto di riduzione delle ghiacciaie — novembre — i locali si spostarono più verso via Giulio e precisamente nell'ultimo della via Orfane, e costruiti con celle di deposito che si aprono su vasti corridoi rettilinei, interrati per quattro piani.

Quest'antica tradizione è tuttora mantenuta. La temperatura dei locali è molto bassa e consente la conservazione delle merci al mercato di Porta Palazzo. A questo deposito sotterraneo si accede dalla via delle Orfane.

Le ghiacciaie sono sempre state di proprietà privata, tanto le antiche quanto le attuali.

(Tratto da «Torino sconosciuta» di Dina Rebaudengo, Grafiche Alfa Editrice).

Le date importanti

1355

28 settembre - A palazzo Madama si celebrano le di Galeazzo Visconti Bianca Savoia, figlia del duca Aimone il Pacifico e Violante Monferrato. Bianca morirà nel gennaio 1386 a Pavia, dove sarà seppellita monastero di Santa Chiara, ormai scomparso con la sua tomba.

1356

20 aprile - Approfittando venuta in Italia Carlo IV, il principe Giacomo d'Acaja, che cerca liberarsi sudditanza feudale conte di Savoia, ottiene diploma imperiale che lo autorizza estendere il pedaggio anche alla gente e cose del conte di Savoia.

1356

7 maggio - Amedeo VI, conte di Savoia, protesta contro il principe d'Acaja per il pedaggio imposto sui ponti Torino Moncalieri e lo invita, ma inutilmente, a toglierlo.

17 ottobre - Moltiplicandosi gli atti di ostilità (Ivrea è il principale motivo di contesa) del principe d'Acaja contro Amedeo VI, questi convoca il Consiglio, fa condannare il principe Giacomo e gli intima di annullare i pedaggi.

1357

Il principe Giacomo non ottempera agli ordini ed il conte Amedeo scende con un esercito in Piemonte: sconfitto in uno scontro a Balangero, il principe Giacomo si sottomette al conte e con primo atto di sottomissione abolisce il pedaggio a Torino e Moncalieri.

1358

Rientrato il conte Amedeo in Savoia, il principe Giacomo, sostenuto dal figlio Filippo, ripristina il pedaggio e riprende nuovi atti di ostilità contro il conte.

Novembre - Scende nuovamente Amedeo VI in Piemonte per punire Giacomo d'Acaja: puntando su Torino occupa Grugliasco, Alpignano ed altre vicine; il principe Giacomo si decide a chiedere la pace.

1360

27 gennaio - Una sentenza del Consiglio conferma ancora una volta la deposizione del principe Giacomo, nonostante la perorazione in favore del giurista perugino Tommaso Orselli. Questa volta la sentenza viene applicata da Amedeo VI ed egli prende possesso di Torino e del Piemonte.

24 marzo - Privilegi e prerogative di Amedeo VI alla città di Torino e ricostituzione del Consiglio Comunale.

12 aprile - Amedeo VI conferma ai nobili del Piemonte le loro antiche prerogative.

maggio - Con arbitrato di Amedeo VI consegna a Giacomo d'Acaja, a parziale compenso dei beni persi in Piemonte, Tournon, Conflans e diversi castelli in Savoia: Giacomo accetta, e dà pertanto disposizioni al suo governatore ed ai suoi ufficiali di rimettere Torino ai commissarii del conte di Savoia.

11 ottobre - Sono solennemente proclamati, con il suono delle campane e con lo squillar di trombe, gli Statuti della città di Torino emanati da Amedeo VI (nato nel 1334, morto nel 1383), che è il compendio di altri Statuti precedenti ed il nucleo di quelli futuri di Amedeo VIII (nato a Chambéry nel 1383, morto a Ginevra nel 1451; sepolto poi nella Cappella della SS. Sindone nel 1576).

Le foto sono tratte dal libro Torino [illegible] era di Luciana Frassati.

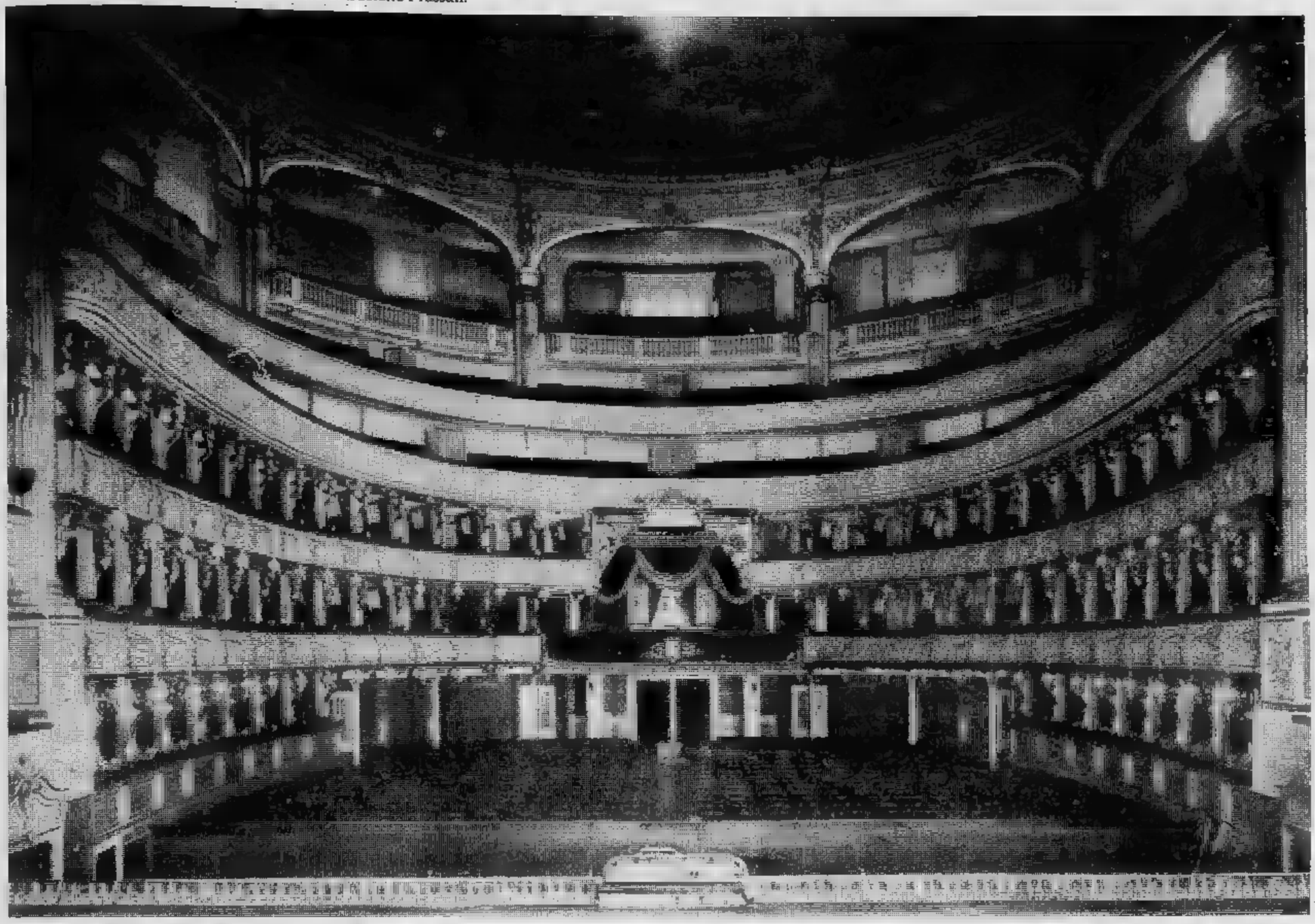

Le foto della vecchia Torino

Carlo Emanuele III [illegible] alla genialità del conte Benedetto Alfieri la costruzione [illegible] teatro che [illegible] nulla a invidiare [illegible]mi d'Europa. Nel 1741 il Regio era ultimato con [illegible] grande sipario di Bernard[illegible] [illegible] (1709-1794) - Il [illegible] era proprietà [illegible] Corona e il Re [illegible] ogni anno distribuire tra la nobiltà i 132 palchi, indicando su un ricco ventaglio i nomi delle famiglie cui [illegible] [illegible] Nel 1870 [illegible] donato [illegible] Vittorio Emanuele II al Municipio [illegible] Torino. [illegible] 1905, l'architetto conte Ferdinando Cocito (1854-1936) sacrificò [illegible] ordini [illegible] palchi [illegible] lasciar posto a spaziose gallerie. Il sipario [illegible] [illegible] era già [illegible] sostituito con un'opera [illegible] Francesco Gonin (1808-1889). Qui sopra, [illegible] foto di [illegible] di due interpreti dell'epoca: [illegible] popolari sorelle Barbara (a sinistra) [illegible] Carlotta Marchisio

Il gergo della mala

[illegible]
Evitare (*... una persona*)

[illegible] - Infarn
Fabbrica

Balòrdieti
Fabbricatori (*... moneta falsa e spacciatori*)

Cabassin
Facchino

[illegible] spavalda - La Pipa - La Fuma - La mòtria
Faccia (*viso*)

Mòstass - [illegible]
Faccia (*... bieca*)

[illegible] dla [illegible]
Faccia (*... tosta*)

Merlusse - Saraje
Falde (*... d'abito - frac*)

Rusia càmole - Melsina càmole
Falegname

'Ndè dal cùl
Fallire

Bate su la pera
Fallito

Balòrd
Falsario

Bruta - Majolica - Ghigna - Sgajôsa - Prepôtenta - Sgheusia - Ressia
Fame

'D cartel - Togo - Mandingo
Famoso

Fagnan - Lajen - Lanù
Fannullone

Pistapeuta
Fanteria

Avej [illegible] soma
Fare (*... parte di associazione per delinquere*)

Fé 'l paiôn
Fare (*... il letto*)

Fé l'inghicio
Fare (*... invidia*)

Sporze la gheuba
Farsi (*... avanti*)

Fé lj risôtin
Farsi (*... i riccioli*)

[illegible] **smerijè la bija**
Farsi (*... tagliare capelli*)

Dé la cartôlina - Dé la mòtria
Farsi (*... vedere in faccia*)

Bel
Galantuomo

Stilido - Casansa
Galera

'Nde a [illegible]
Galera (*andare in...*)

Picatèra
Gallina

Piota
Gamba

Bije - [illegible] - Bigôle - Biele - Cunie - Banastre - Balestre - Paralele
Gambe

Listel
Gambe (*... femminili*)

Stibiot
Ganimede (*eccentrico, raffinato*)

Tôlé
Gatto

[illegible] - Bosch verd
Gelosa (*donna...*)

Santa
Generalità

[illegible]
Generalità (*... false*)

lj vej - [illegible] gris - [illegible] grum - lj Grisantem - lj bija
Genitori

Maraja
Gente (*molte persone unite*)

[illegible] **gergolada**
Gergo

Spatarè 'na pupila
Gettare (*... un'occhiata*)

Tacônera - Carmagnola - [illegible]
Giacca

Tramudé 'd bosch
Giocare (*... alle bocce*)

[illegible]
Giocare (*... a carte*)

Deje da l'autra che si j'è 'd paura
Girare (*... al largo*)

Nelrot
Giudice (*... di tribunale*)

Il gergo della mala

Truc
Giocattolo

Brilera
Gioielleria

[illegible] - Roba lusenta
Gioielli

Busiarda - Strill - Lasagnôn - Ciaciarôn
Giornale

Pivel
Giovane

Clorgna verda - Toma 'd mul - Burgn - Carta 'd musica - Spusa - Marcia Reai
Gorgonzola

Spaciafosa
Gradasso

OPERAZIONE "SALTO DI CLASSE"

vende via Sant'Anselmo libero [redacted] camera cucina termo bagno sufficienti [redacted] milioni 500 mila. Tel. 473.0387.

A. SEFIM vende in Moncalieri (Strada Carignano) alloggio libero in palazzina due[redacted] living cucinino [redacted] auto sufficienti 30 milioni [redacted] mila resto mutuo. Tel. [redacted].

A. [redacted] vende libero [redacted] Stampalia costruzione '70 mono[redacted] ingresso bagno 23 milioni, dilazioni. Telefonare 519.801.

A. SERIM vende via [redacted] adiacente corso Siracusa [redacted] cucina bagno terrazzino 23 milioni 800 mila. Telefonare 519.801.

A. SERIM vende libero Mirafiori [redacted] Unione Sovietica recente [redacted] tinello bagno ingresso permute. [redacted].

A. [redacted] vende corso Duca Abruzzi [redacted] ingresso indipendente [redacted] cucina servizio 21 milioni [redacted]. Telefonare 519.801.

A. [redacted] vende [redacted] via Nizza [redacted] Porta Nuova salone 4 camere cucina bagno totale mq 185. Permuta. Telefonare 519.801.

A. SERIM vende corso Vercelli stessa casa [redacted] milioni [redacted] mila; camera cucina [redacted] da 5 milioni 300 mila dilazionabili. [redacted] 519.801.

A. [redacted] libero [redacted] ufficio [redacted] abitazione [redacted] Statuto: [redacted] biservizi [redacted] mq [redacted] posti auto mansarda, forte mutuo. [redacted] 488.972 - 489.789.

A. [redacted] Stadio libero con box auto soggior[redacted] cucina 54 milioni. L'Istituto, 517.591.

[redacted] Stadio [redacted] camere tinello cucinino affittato piano [redacted] 23 milioni 800 mila. L'Istituto, 517.591.

SPAZIO 80 **ADIACENTE** corso Grosseto appartamento libero subito ca[redacted] tinello cucinino servizi ingresso cantina minimo [redacted] tanto L. [redacted] milioni 500 mila facilitazioni. Spazio 80 vende. Telefonare 513.916.

[redacted] corso Vittorio libero 2 [redacted] cucina servizio [redacted] Pistone, telefono [redacted]

[redacted] piazza Sabotino occupato 2 [redacted] cucina [redacted] privato 16 milioni. Cobeni [redacted] 426 - 532.210.

ADIACENTE piazza Bernini [redacted] 250 [redacted] ufficio e magazzino [redacted] posteggio interno libero subito. [redacted] vende, telefo[redacted]916.

[redacted] alloggio in zona Barriera Aurora [redacted] cucina [redacted] terrazzo occupato [redacted] 14 milioni 500 mila. Tel. 882.918.

ALLA SIS 519.977 libero centro S. Rita: [redacted] camere ampia cucina bag[redacted] nuovo, [redacted] che adatto [redacted] milioni dilazionabili.

[redacted] libero Nichelino [redacted]: [redacted] tinello [redacted] anche [redacted] studio, molto conveniente 46 milioni.

ALLA SIS 519.977 [redacted] in signorile palazzina [redacted] Pinerolese; salone 3 camere cucina biservizi [redacted] auto giardino.

[redacted] via [redacted] 402 (piazza Bengasi) eccezionalmente co[redacted] vendiamo a L. 40 milioni 300 mila. Edil-Case, telefo[redacted] 548.154.

[redacted] libero saloncino tinello cucinotto servizi vendesi [redacted] abitazione zona Parella. [redacted] 339.886.

ALPIGNANO in recente costruzione camera tinello cucinino 23 milioni 50[redacted] 2 camere tinello cucinino. Serim Rivoli 958.7295.

ATTICO libero Cascine [redacted] camera cucina servizi [redacted] terrazzi pagamento facilitato. Telefonare [redacted] ore ufficio.

BERGAMASCO A 6[redacted] 650.9849 zona Stadio libero signorile piano alto saloncino [redacted] tinello cucinino servizi.

BERGAMASCO [redacted] 659.831 [redacted] corso Cosenza libero signorile [redacted] camere cucina 2 servizi box costruzione [redacted] [redacted]O C 659.83[redacted] 650.9849 via Ventimiglia libero anche uso ufficio 2 camere cucina servizi mutuo e/o permute.

BERGAMASCO [redacted] - 650.9849, Madonna [redacted] Campagna, via Luini, libero: [redacted] ca[redacted]e [redacted] cucinino [redacted]. Mutuo e/o [redacted].

BERGAMASCO [redacted] 59.[redacted] - 650.9849, Madonna di Campagna, via Stradella, libero piano alto: saloncino 2 camere cucina servizi.

BORGO San Paolo 2 camere [redacted] ingresso bagno. Facilitazioni di pagamento. Immobiliaretoro 549.761 553.204.

CARMAGNOLA centralissimo recente molto spazioso camera tinello cucin[redacted] bagno 18 milioni Consuledile 533.322.

CASA [redacted] 1971 periferia Torino [redacted] ne soggiorno 2 [redacted] cucina giardino [redacted] mini[redacted]terrato 150 [redacted] 116 milioni. L'Istituto 517.591.

[redacted] Nichelino [redacted] [redacted] tinello cucinino servizi L. [redacted] milioni dilazionabili. Telefonare[redacted].

[redacted] a Bruino recente [redacted] camere tinello cucinino servizi L. 35 milioni dilazionabili. Telefonare 581.310.

CASABIANCA in Santa Rita ampio [redacted] tinello cucinino [redacted] L. [redacted] milioni forti dilazioni. Telefonare 531.310.

[redacted] adiacenze Laghi di Avigliana [redacted] due camere cucina biservizi box L. 71 milioni. Telefonare 531.008.

[redacted] subito [redacted] corso Valdocco appartamento di mq 140 da ristrut[redacted] L. 50 milioni. Telefonare 531.008.

CA[redacted]CA zona lungo Po Antonelli [redacted] sette di due alloggi con giardino e cortile pri[redacted] L. 60 milioni. Telefonare 531.008.

[redacted] 53 [redacted] trasferimento alloggio recente a Volvera due camere tinello servizi box. L. 38 milioni.

[redacted]CA 531.310 libero subito re[redacted] centrale a Settimo salone camera cucina abitabile due servizi dilazioni.

CA[redacted] via Monginevro libera indipendente: 2 came[redacted] cucin[redacted] bagno garage tettoia, L. 75 milioni. Facilitazioni. Edilcentro 583.434.

CASTELLAMONTE residenza dei Pini complesso nuova costruzione signorili appartamenti 1-2-3-4 vani boxes auto, giardini. Mutuo vende Serim 011 519.801.

CENTRALE [redacted] Marconi via Principe Tommaso 37 [redacted] subito 6 camere cucina 2 bagni doppi ingressi, disponibile box auto; inoltre 4 camere cucina bagno e 3 camere [redacted] bagno, 2 camere cucina bagno, [redacted] con riscaldamento centrale [redacted] ascen[redacted]. Fiduciaria immobilia[redacted].

CENTRO storico via Garibaldi [redacted] subito salone 6 [redacted] [redacted] ottimo [redacted] Spazio 80 vende. Telefonare 513.916.

CENTROCASA 513.831 adiacente via Saluzzo 2 camere cucina bagno [redacted] 25 mi[redacted] dilazionabili.

CENTROCASA 513.831 Rivarolo [redacted] residenziale signorile camera tinello cucinino bagno 30 milioni comode rateazioni.

CENTROCASA 513.831 adiacente piazza Bengasi, via Cendoio 12, terzo centrale: camera cucina servizio, da 9 milioni a 16 milioni 200 mila. Minimo contanti, dilazioni.

CENTROCASA 513.831 Ciriè, palazzina zona residenziale signorili, 2-3 camere soggiorno cucina 1-2 servizi, abbinamenti, pagamenti agevolati da mutuo.

CENTROCASA 513.831 libero signorile corso U. Sovietica [redacted] 2 ascensori 3 camere cucina bagno 90 milioni mutuo.

CHIERI alloggio libero subito soggiorno camera cucina servizi ingresso cantina Spazio 80 vende. Telefonare 513.916.

CIT **CIT** G 530.284 vende libera subito in Corio Canavese casetta panoramica indipendente 4 vani angolo cottura biservizi su 2 piani cantina 600 mq di giardino recintato. 56 milioni contanti 30% resto mutuo.

COLLINA str. S. Vincenzo ampia monocamera cucinetta servizi residenziale ottimo investimento. Centro Immobiliare 548.163.

(continua)

dealer advertising

I Concessionari Lancia ti aspettano con una proposta incredibile, per farti viaggiare in Lancia. Una proposta che non potranno mai più farti.

[redacted] DEI CONCESSIONARI LANCIA

LANCIA

ECONOMICI

16 Motocicli

AUTOVETTURA 3 [redacted] targa senza patente si guida a 14 [redacted] provaglia. [redacted] corso Regina 61 Torino.

MOTOCARRI Ape portata 2/6 quintali ciclomotori SI Ciao [redacted] Boxer Moto Guera, consegne [redacted]le: Moroni, corso Unione Sovietica 169, tel. 393.628.

18 Acquisto alloggi

A.A. ACQUISTO alloggio libero (anche non subito purché garantito sicuramente entro il 15 marzo) in Torino o prima periferia. Pagamento 50% subito saldo c[redacted] chiavi. Te[redacted] 517.591 (chiedere signor Orso).

A.A. COMPRO [redacted] urgenza camera tinello o 2 camere [redacted] solo libero atto a 30 giorni. Telefonare 213.553.

A. ACQUISTO scopo investimento [redacted] alloggi affittati purché buono stato Torino o stretta cintura. Telefonare 549.505 interno 12.

A. ALPIGNANO e dintorni [redacted] alloggi case[redacted] ville locali e terreni pagamento contanti Immobiliare G1. Telefonare 967[redacted].

A. [redacted] libero entro l'anno: 2-3 [redacted] possibilità ascensore S. Rita [redacted] Parella. Telefonare 513.718.

A. IMPIEGATO di banca acquista in contanti appartamento [redacted] 2 [redacted] servizi [redacted] [redacted] corosa. Tel. 504.101.

A. [redacted] [redacted] coniugi pensionati [redacted] qualsiasi alloggio libero: 2-3 [redacted] [redacted] Telefonare 778.273.

A. PRIVATO acquisterebbe in [redacted] solo da privato alloggio libero in Torino [redacted] 1-2 [redacted] mere tinello cucinino in casa [redacted]. Telefonare 515.698 ore [redacted].

A. SPAZIO 80 acquista direttamente per contanti alloggi in Torino e primissima cintura. Telefono 513.916 513.917.

A. UFFICIO zona centrale acquistasi [redacted] mo 4 vani anche casa d'epoca purché decoroso anche piani bassi. Telefono 549.492.

ACQUISTASI per contanti appartamento [redacted] 2-3 [redacted] [redacted] Francia - Rivoli - Collegno Telefono 539.019.

[redacted] solo da privati alloggio libero [redacted] Torino [redacted] zona Francia S. Rita Italia 51. Tel. 610.884.

ACQUISTIAMO

Stabili in blocco in Torino e Comuni [redacted] nanti. Trattative rapide - [redacted] valutazio[redacted] - pagamento contanti. Riteviamo inoltre pacchetti azionari Fiduciaria [redacted] 55.69.55.

[redacted] appartamento libero Torino o prima cintura pagando contanti. Telefonare [redacted] 378.789.

ACQUISTO da privato alloggio in Torino di 1-2 [redacted] [redacted] cucina pagamento immediato. Telefono 473.0118.

A[redacted] in [redacted] alloggio bl: 2-3 camere cucina, libero, in zona Francia S. Paolo S. Rita Italia '61. Telefonare 443.628.

[redacted] [redacted] appartamento 2-3 [redacted] [redacted] in Torino o strettissima cintura. Telefonare al[redacted].

ALLOGGIO [redacted] acquistasi per [redacted] da privato 1-2 camere tinello cucinino servizi in Torino. Tel. 870.884.

CERCHIAMO villa anche da ultimare in posizione panoramica possibilmente con giardino pagamento [redacted]. Tel. 481.114.

CERCO in acquisto [redacted] libera [redacted] to in Torino o prima cintura pagamento in contanti. Telefono 481.114.

CERCO in acquisto alloggio libero 1-2 camere tinello. Telefonare ore serali 330.725.

[redacted] Torino acquisto alloggio in palazzina recente 1-2 camere pagamento immediato. Telefono 473.0118.

DIRETTAMENTE [redacted] privato acquisterei alloggio libero signorile con doppi servizi anche semicentrale. Tel. 610884.

IMMOBILIARE SAN PAOLO
acquista direttamente appartamenti, ville, case in Torino e cintura. Tel. 505.000.

IMMOBILIARETORO

[redacted] gratuitamente valutazioni dei vostri immobili per eventuali affidamenti vendita garantiamo pagamento contanti serietà e ri[redacted] Tel. 549.761 [redacted]

INV.IMM. [redacted] in Torino e provincia [redacted] propria clientela alloggi e [redacted]. Telefonare 516.283 - 518.985.

[redacted] acquisterebbe alloggio 1-2 ca[redacted] tinello pagando contanti, anche se occupato. Telefonare 712.586.

PRIVATO acquista libero in Torino 1-2 camere [redacted] pagamento contanti. Tel. 657.967 ore pasti.

PRIVATO acquista appartamento [redacted] monocamera anche da restaurare in Torino o prima ci[redacted] [redacted] appuntamento. Tel. 760.132.

PRIVATO acquista alloggio libero in Torino. Telefonare 780.4741.

PROSSIMI sposi comprano alloggio libero [redacted] cucina o cucinino [redacted] riscaldamento pagamento in contanti. Telefonare ore pasti 299.[redacted].

[redacted]

volete vendere bene, quando [redacted] vendere in contanti sia un piccolo appartamento sia [redacted] grande stabile Centro Casa ha la chiave per risolvere i problemi immobiliari. Telefonare 011 513.831 interno 31.

[redacted] [redacted] da ristrutturare acquisto massimo [redacted] km da Torino libero pagamento [redacted] [redacted] 473.0118.

SOLO da privato società import export [redacted] quista alloggio libero [redacted] di 2-3 [redacted] [redacted] Torino pagamento contanti. Tel. 443.628.

STABILE [redacted] acquista in blocco [redacted] Torino o [redacted] anche [redacted] ristrutturare assoluta se[redacted] [redacted] 304.914.

[redacted] [redacted] appartamento libero [redacted] o 3 [redacted] più servizi qualsiasi zona Torino. Telefono 535.512.

URGENTISSIMO acquisteremmo 2 camere cucina o tinello in Torino libero subito escluso piano rialzato con ascensore e riscaldamento pagamento immediato [redacted] contanti. Telefonare[redacted].

VENDERE SUBITO!

per [redacted] al miglior prezzo il [redacted] immobile? La cerezza è [redacted] fidatevi di chi [redacted] se ne intende! Corso R. Margherita 7, telefono 835.894.

UNION CASE **30 GIORNI**

[redacted] incarico e [redacted] quel che vi chiede il Gabbiano [redacted] vendere il vostro alloggio Union-Case 549.777.

19 Vendita alloggi

A.A. LIBERO Madonna Campagna in signorile stabile con [redacted], riscaldamento centrale saloncino [redacted] tinello cucinino [redacted] milioni 500 mila. L'Istituto 517.591.

A.A. LIBERO [redacted] alto in [redacted] 1970 Mirafiori saloncino [redacted] camere [redacted] d[redacted] servizi box auto 79 milioni 500 mila. L'Istituto 517.591.

A.A. [redacted] zona Italia '61 [redacted] tinello [redacted] [redacted] [redacted] mila. L'Istituto, 517.591.

A.A. [redacted] [redacted] Turati signorile saloncino 2 camere tinello cucinotto 3 [redacted] 95 milioni. L'Istituto 517.591.

A. ADIACENTE Porta Nuova libero anche [redacted] ufficio 150 mq più 50 mq terrazzo 79 milioni 500 mila. L'Istituto, 517.591.

A. COLLEGNO minialloggio di camera cucinotta bagno in stabile [redacted] milioni [redacted] [redacted] dilazioni. Telefonare 513.990.

CONFAR adiacenze via Stradella ben tenuto 3 camere e cucina a L. 36 milioni, dilazionabili al 70%. Telefono 519.017 519.085.

A. [redacted] [redacted] adiacenza [redacted] Vittorio 2 alloggi [redacted] abbinabili da L. [redacted] milioni 800 mila. Telefono 519.017 519.085.

[redacted] libero adiacenze corso S. Maurizio 2 camere cucina completamente [redacted] turale [redacted] L. 38 [redacted] mila. Telefono 519.017.

A. CONFAR libero recente in palazzina a Volvera spazioso 2 camere [redacted] a L. 46 milioni 200 [redacted] mutuo. Telefono 519.017 [redacted].

A. CONFAR re[redacted] spazioso in palazzina adiacenze via O. Vigliani camere tinello a L. 31 milioni. Telefoni 519.017 - 519.085.

CONFAR soffitta libera adiacenze via [redacted] no [redacted] acqua e luce a L. 8 milioni dilazionabili [redacted]. Telefono 519.017 519.085.

A. FISIM libero presso corso Montecucco attico mini-alloggio camera cucina servizi terrazdilazioni. Telefonare [redacted].902.

A. [redacted] libero Rivigliasco in recente complesso residenziale prestigioso salone [redacted] mere cucina biservizi box. Tel. 585.902.

FISIM [redacted] Barriera [redacted] [redacted] piano alto luminoso camera tinello cucinino servizi dilazioni permuta. Tel. 581.759.

A. FISIM libera presso [redacted] C. Sella monocamera al piano terreno [redacted] servizi [redacted] milioni 500 mila dilazioni. Tel. 595.273.

A. FISIM libero [redacted] [redacted] Piave piano alto saloncino quattro camere [redacted] biservizi box 83 milioni mutuo. Tel. 585.902.

FISIM occupato presso corso Toscana piano [redacted]tato luminoso [redacted] tinello cucinino servizi dilazioni. Tel. 599.897.

A. FISIM occupato presso piazza Vittorio economico luminoso camera cucina servizi facilitazioni di [redacted]. Tel. 591.980.

A. FISIM occupato via Madama Cristina conveniente [redacted] cucina servizi 21 milioni facilitazioni pagamento. [redacted].

A. FISIM [redacted] [redacted] Principe Tommaso palazzina occupata su 2 piani vani 6 con [redacted] prezzo interessante. Tel. 581.759.

MIRAFIORI [redacted] del Drosso vendiamo appartamento libero [redacted] [redacted] biservizi, box [redacted], [redacted] L. 63 milioni [redacted] mila. Altro stesse case L. 86 milioni 700 mila. [redacted] zioni. Edil-Case, telefono 548.154.

A. MIRAFIORI via Monteponi [redacted] vendiamo appartamento [redacted] 2 [redacted] cucinotta bagno [redacted]. 31 milioni 500 [redacted] dilazionabili. Edil-Case, tel. 548.154.

SEFIM

Nichelino vende [redacted] subito recente [redacted] ra tinello cucinino termo bagno sufficienti [redacted] milioni 500 mila resto [redacted]. Tel. [redacted]3.0387.

A. SEFIM

[redacted]e presso piazza Rivoli libero [redacted] camera tinello cucinino termo bagno 14 milioni 500 mila contanti resto mutuo. Tel. 473.0387.

A. [redacted] [redacted] [redacted] Parella [redacted] cucina servizio 8 milioni facilitazioni di pagamento. [redacted]. 473.0387.

A. SEFIM

vende [redacted] presso [redacted] Adriano 2 [redacted] cucina bagno sufficienti 28 milioni [redacted] mila contante resto mutuo. Tel.[redacted]

Stasera «Katzenmacher» di Alfonso Santagata inaugura il «Voltaire»

All'insegna dell'anticonformismo

TORINO — Con *Katzenmacher* di Alfonso Santagata si apre oggi nella sede di via Cavour 7 la stagione del Cabaret Voltaire: uno spettacolo sperimentale che giustamente prelude a [redacted] serie ricchissima [redacted] appuntamenti non conformistici.

Due i personaggi in scena: unici loro connotati la fisicità, la gestualità strozzata, i corpi perennemente martoriati da una sofferenza viscerale. Nel corso dello spettacolo persino una lieta novità come l'eco d'una filastrocca infantile varrà unicamente a martellare la mente.

La vera e propria orchestrazione d'un tale genere di spettacolo [redacted] gestita direttamente dallo stesso Santagata in coppia [redacted] Claudio Morganti. Il grottesco, la cognizione del dolore, una cer[redacted] venatura d'umorismo possono essere le chiavi per un'agevole lettura di *Katzenmacher*.

Con questa rappresentazione il Cabaret Voltaire [redacted] apre al pubblico delle scuole. Ogni martedì, mercoledì [redacted] giovedì i gruppi organizzati possono accedere agli spettacoli con un biglietto da lire 2000.

Alfonso Santagata e Claudio Morganti protagonisti dello spettacolo

Con l'occasione della pri[redacted] il direttore [redacted] Cabaret Voltaire, Edoardo Fadini, ha ricordato il rinnovato impegno nel proporre gli spettacoli meno abituali. Per l'80-'81 sono previste tre rassegne e [redacted] rappresentazioni (a parte riferiamo l'intero calendario): «Avanguardia e post-avanguardia», «Frontiere del teatro» e «Ombre metropolitane» con i gruppi che agiscono nel territorio urba[redacted] gli spettacoli direttamente prodotti dal Voltaire.

E' allo studio inoltre una quarta rassegna su «Storie [redacted] protagonisti dello spettacolo comico popolare», in collaborazione con l'Arci e [redacted] l'intervento di grandi protagonisti della comicità [redacted]temporanea nelle [redacted] teatrali e nell'università. Non mancheranno [redacted] sorprese del tipo «pugno nello stomaco», quali la 24 [redacted] dedicata alla musica di Satie (dalle 23 di sabato 7 febbraio 1981 alle ore [redacted] di domenica 8 Giancarlo Cardini eseguirà l'opera completa [redacted] pianoforte [redacted] due mani, Adriano Bassi e Italo Lo Vetere l'opera completa per pianoforte [redacted] quattro mani, Juan Hidalgo e Walter Marchetti l'opera Vexations).

Saranno inoltre proiettati i film *Entracte* [redacted] Clair [redacted] *Relâche* di Erik Satie con accompagnamento dal vivo, mentre un nastro registrato con la voce di Valeria Magli diffonderà ininterrottamente all'ingresso l'*Eloge des critiques*.

Ecco [redacted] quadro completo delle manifestazioni previste da oggi fino a primavera inoltrata.

Panna [redacted] *di Angela Finocchiaro* [redacted] *Carlina Torta (dal 2 dicembre al Voltaire). Compagnia Teatro del Sole di Milano.*

Ridi pagliaccio *di Giovanni De Lucia* [redacted] *Ferruccio Cainero (dal 9 dicembre al Voltaire). Teatro dell'Ingenuo, di Milano.*

Crollo nervoso *(dal 10 dicembre a Santa Croce). Il Carrozzone - Magazzini* [redacted]*minali prod., di Firenze. Di*[redacted] *da Federico Tiezzi, Marion d'Amburgo, Sandro Lombardi.*

Milleuna: le [redacted] **della signorina Richmoni; Banana morbide** *(dal 16 dicembre al Voltaire). Compagnia Valeria Magli, di Milano. Testi di Nanni Balestrini, Musiche di John Cage, Juan Hidalgo, Demetrio Stratos, Voce di Demetrio Stratos. Interprete: Valeria Magli.*

Coepore *di Rino Sudano (da Eschilo) (dal 20 dicembre* [redacted] *Santa Croce). Gruppo* [redacted] *Cantoni, di Roma.*

Eumenidi *di Rino Sudano (da Eschilo) (dal 10 gennaio* [redacted] *Santa Croce).*

I detectives *di Giovanni De Lucia e Ferruccio Cainero (dal 13 gennaio al Voltaire).*

Linea [redacted] *di Stefano Jori e Carla Villagrossi (dal 20 gennaio al Voltaire).*

Latitudine [redacted] *di Lisi* [redacted] *Silvana Natoli (dal 4 febbraio* [redacted] *Santa Croce). Compagnia Spaziozero,* [redacted] *Roma. Regia di Lisi Natoli.*

24H? [redacted] *tutto il pianoforte di Erick Satie (dal 7 febbraio* [redacted] *Nuovo). Dalle 23 di sabato 7 alle 23 di domenica 8.*

Iperurania *di Simone Carella (dal 18 febbraio a Santa Croce). Compagnia Beat 72, di Roma.*

Mary e Linda Poppins *di Ida Bassignano (dal* [redacted] *febbraio al Voltaire).*

Tra turchese e Turchia con pianure dell'Anatolia *di Giorgio Barberio Corsetti (dal 24 febbraio a Santa Croce). Compagnia La Gaia Scienza, di Roma.*

Majakowskij *(Nel cinquantesimo anniversario* [redacted] *morte)* [redacted] *Carmelo Bene (dal 28 febbraio al Nuovo). Testi* [redacted] *Aleksandr Blok, Wladimir Majakowskij, Sergej Esenin, Boris Pasternak. Regia* [redacted] *interpretazioni di Carmelo Bene, percussioni Antonio Striano. Musiche originali di Gaetano Giani Luporini.*

Jura-Paris [redacted] **bang agency** *di Pippo Di Marca (dal 10* [redacted] *a Santa Croce). Compagnia del Meta-Teatro, di Roma. Ideazione e regia di Pippo Di Marca.*

La drammaturgia di Ambur[redacted] *di G. E. Lessing (dal 13* [redacted] *al Nuovo). Teatro Camion, di Roma, diretto da Carlo Quartucci. Con Carla Tatò, Giorgio Guidarelli, Gianni De Lellis, Bruno Alessandro, Silvia Obino, Angela Quartucci; Antonino Manganaro. Scene di Jannus Kounellis. Musiche di Misha Mengelberg.*

XXXIII Paradiso [redacted] *Dante Alighieri;* **Annabel** [redacted] *di Edgar Allan Poe (dal 17* [redacted]*zo* [redacted] *Santa Croce). Compagnia Leo De Berardinis* [redacted] *Per*[redacted] *Peragallo.*

[redacted] **signora** [redacted] *di Giuseppe Bovo (dal 24 marzo al Voltaire).*

[redacted] **selvagge in Panavision** *(dal 27 marzo al Voltaire). Kollettivo Teatrale Trousse Merletti Cappuccini Cappelliere, di Parma.*

Insulti al pubblico *di Peter Handke (dal 31 marzo al Voltaire). Compagnia Il Patagruppo di Roma. Regia di Bruno Mazzali. Con Rosa di Lucia e Carolina di Lucia.*

Orestea [redacted] *Rino Sudano,* [redacted] *Eschilo (dal 7 aprile* [redacted] *Santa Croce). Gruppo 4 Cantoni, di Roma.*

La [redacted] **Kreutzer** *di Lev Tolstoj (dal 23 aprile al Nuovo).*

Compagnia [redacted] *Teatro Accademia Filodrammatici, Regia di Giancarlo Sbragia, con Sbragia.*

La rassegna per ragazzi inaugurata con «L'amore delle tre melarance»

Grande favola per giocare al teatro

TORINO — *Ha preso il* [redacted] *l'altra mattina al Piccolo Teatro Valdocco* [redacted] *quarta edizio*[redacted] *di «A che teatro giochiamo»,* [redacted] *settore dello Stabile dedicato ai ragazzi. Il compito di aprire la stagione è toccato alla compagnia «Teatro della Tosse» che, davanti ad* [redacted] *pubblico estremamente chiassoso e partecipe composto dai piccoli delle elementari,* [redacted] *presentato* L'a[redacted] tre melarance *di Carlo Gozzi.*

Favola antichissima fissata per scritto nel '600 da Giovan Battista Basile, tramutata in commedia alla metà del '700 dal veneziano Carlo Gozzi (che la compose in contrapposizione alle opere «domestiche» del Goldoni) [redacted] *musicata nel '900 da Serghiej Prokofief,* L'amore delle tre melarance [redacted] *una fiaba ricca di fantasia e di personaggi irreali, quali fate, maghi e innocui demonietti.*

Ben si presta quindi all'ultima trascrizione [redacted] *Tonino Conte che, mantenendo in sottofondo le bellissime musiche* [redacted] *Prokofief, l'ha trasformata in spettacolo di burattini. Raccontata dagli attori di legno e tela la storia fantasiosa del Principe Tartaglia colpito da una maledizione per aver riso a sproposito as*[redacted] *una dimensione tutta particolare; racchiusi nel teatrino essi possono compiere qualsiasi prodigio (uscire dalle melarance, diventare colombe, correre come il vento).*

Eliminato l'ostacolo dell'immedesimazione, i giovanissimi spettatori accettano tutte le stranezze senza battere ciglio, e la gioia che si libera in grida allegre e «oh» stupiti [redacted] *puramente estetica, suscitata dal repentino scambio di pupazzi, da un fondale blu con grosse stelle argentate, dall'apparizione della brutta strega che si agi*[redacted] *sulla* [redacted]

La compagnia «Teatro del[redacted] *Tosse» si è naturalmente preoccupata di offrire uno spettacolo breve ma completo* [redacted] *di buon livello; il testo in questo* [redacted] *presta, con la* [redacted] *mescolanza di elementi fiabeschi, popolari e della Commedia dell'Arte,* [redacted] *stuzzicare la curiosità degli scolari.*

Gli attori, [redacted] *un amichevole dibattito finale, hanno* [redacted]*to di chiarire alcuni punti e di eliminare almeno* [redacted] *parte alcune inevitabili incertezze.*

Tiziana Longo

Le celebri danze popolari [redacted] Roma

Moisseiev dopo 18 anni

ROMA — A diciotto anni [redacted] sua prima *tournée* italiana, torna a Roma il famoso artista russo Igor Moisseiev con [redacted] prestigiosa «Compagnia dell'accademia di Stato di danze popolari dell'Urss», su invito di Paolo Pristipino, segretario generale dell'Actas (Associazione culturale tradizioni arte spettacolo). Igor Moisseiev si esibirà, dal 1° [redacted] 7 dicembre, [redacted] una [redacted] spettacoli al teatro «Tendastrisce» di Roma.

Il programma comprende alcuni [redacted] pezzi classici famosi [redacted] tutto [redacted] mondo, quali *I partigiani, Lotta di ragazzi, Antiche danze di Atea, Gente russa, Suite Moldava* e varie novità, tra [redacted] quali un recentissimo balletto di ampie proporzioni e di eccezionale spettacolarità dal titolo *I pattinatori*.

«Nel corso di oltre quarant'anni dalla [redacted] *della Compagnia* — rileva Vittoria Ottolenghi, direttrice artistica dello spettacolo che impegna oltre centoquaranta elementi tra danzatori, musicisti [redacted] tecnici — *Moisseiev è andato elaborando uno stile* [redacted] *una tecnica speciali, adatti all'interpretazione delle più varie danze. Questa tecnica, che oggi egli insegna nella* [redacted] *accademia, si basa sulla antica tradizione del talento classico, aperta però, con rigore e spregiudicatezza, al patrimonio tecnico e stilistico del folclore* [redacted] *internazionale».*

Claude Lelouch sta ultimando il suo «musical»

PARIGI — Proseguono in Francia le riprese, cominciat[redacted] scorsa estate, di *Les uns et les autres*, il film più ambizioso di Claude Lelouch. Il regista di *Un uomo, una donna* ha infatti intrapreso [redacted] vero e proprio affresco cinematografico che, attraver[redacted] le vicende di sei famiglie disperse per il mondo, coprirà gli ultimi 43 anni della nostra storia, dal 1937 [redacted] 1980.

Secondo quanto ha affermato lo [redacted] regista, il film sarà [redacted] sua *«visione persona*[redacted] *di questa metà di secolo»*, un gigantesco «show» dato che *Les uns* [redacted] *les autres* farà abbondante uso di musica e di balli.

TEATRO [redacted] AL [redacted]
IL GRUPPO DELLA ROCCA in ARDEN OF FEVERSHAM
di Anonimo Elisabettiano
ULTIMI 5 GIORNI

[redacted]TRO ITALIA
Questa sera ore 21.15
GIPO
[redacted] A VEUL MARIESSEI»

[redacted] TEL. 655652
QUESTA SERA [redacted] 21.15
[redacted] STUDIO [redacted]
[redacted] CLAUDIO VENOTTI
musiche di
Vivaldi, Dalwer, Leclair, Parvek

TEATRO STABILE TORINO
DA OGGI SI PRENOTA [redacted]
[redacted] LA CANDIDA
di Massimo Bontempelli
Piccolo Teatro [redacted] Milano
[redacted] Carignano [redacted]

[redacted] DI [redacted]
Aula I - C [redacted] Abruzzi [redacted]
DOMANI ORE 18,30
CONCERTO JAZZ
Quartetto Maurizio [redacted]
Ingr. 1000 - Gratis stud. [redacted]

[redacted] E CO[redacted]
[redacted]TRO [redacted]
SETTORE SCUOLA/RAGAZZI
AL LICEO EINSTEIN
(V. Pac[redacted] E 16,30
ROBERTO [redacted] ALONGE parlerà su Commedia dell'arte e tradizione letteraria: debiti e crediti
INGRESSO LIBERO

Lo spirito di Fellini aleggia tra le quinte buie del grande circo

La solitudine prima dello spettacolo

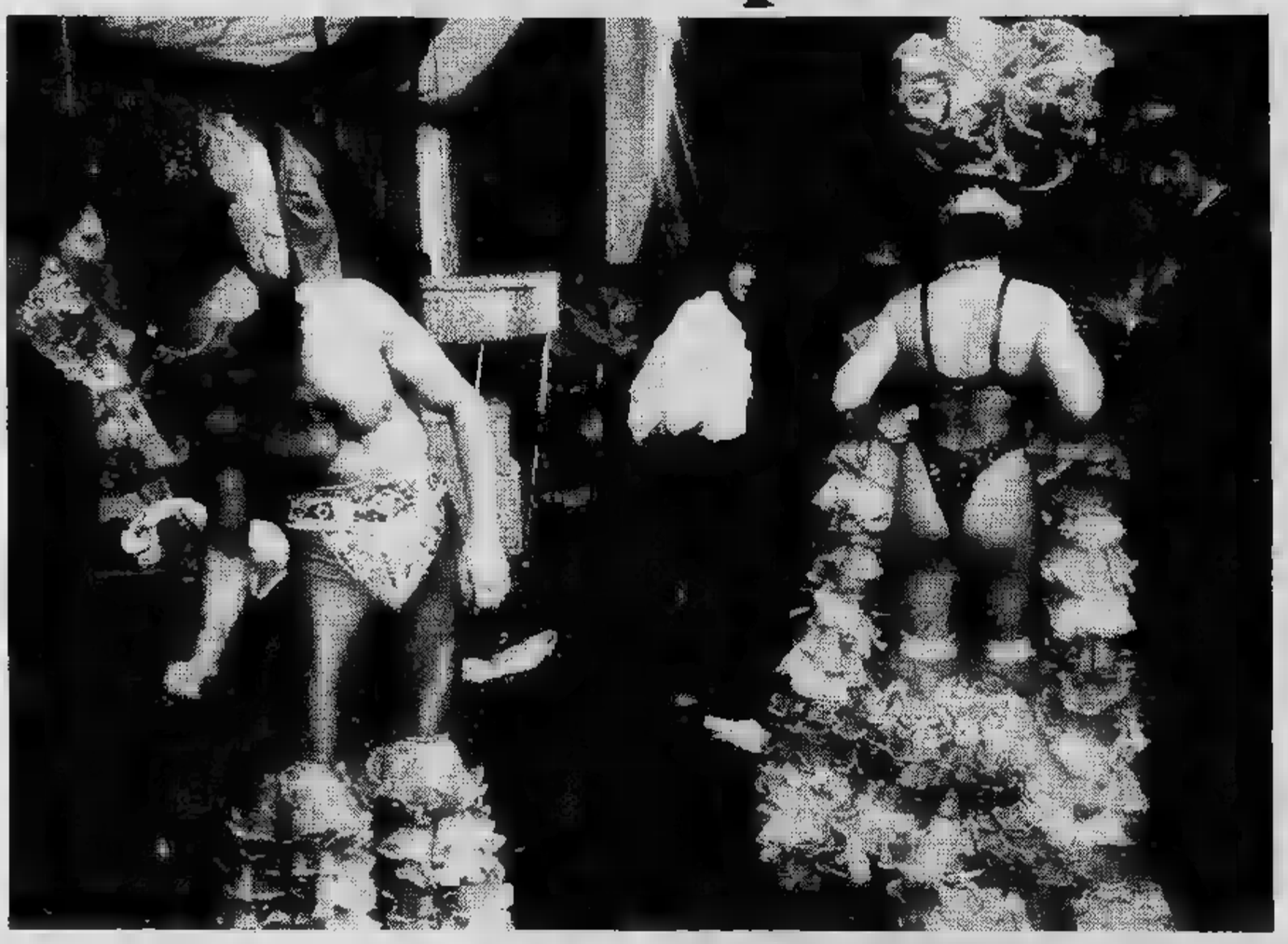

STANNO lì ad attendere il turno per entrare in pista per la grande parata, che risulterà luminosa, piena di musica e sorrisi, [illegible] hanno l'aspetto triste. Sono gli artisti [illegible] circo che sembrano usciti pari pari da [illegible] film di Fellini.

Nei loro sguardi si mescolano malinconia, tristezza, preoccupazione, tensione. E' un lavoro, pesante e faticoso il loro [illegible] lo [illegible] anche; [illegible] gli ultimi ritocchi che gli artisti danno ai costumi, [illegible] acconciature, li fanno diventare personaggi grotteschi, quasi illustrazioni in acquerello animate, uscite [illegible] una favola che mette paura.

Il clown è seduto su una cassa [illegible] fuma [illegible] sigaretta. [illegible] già [illegible] bombetta, il naso finto [illegible] i larghi calzoni a quadri [illegible] il suo sguardo sotto il trucco pesante è serio. Come [illegible] serissimo l'acrobata del trapezio Rodriguez, che forse pensa che fra poco lassù in alto, chissà quanto fastidio gli daranno quegli strani fronzoli in organzino applicati ai polpacci.

La ballerina ha in capo [illegible] parrucca; è seduta anch'essa su [illegible] cassa capovolta, indossa l'accappatoio [illegible] non sorride proprio.

Il Pierrot, con [illegible] faccia bianca, tutto lustrini, prova il motivo che dovrà [illegible] sul suo sax. Si piega verso il basso, alza [illegible] capo, [illegible] volta [illegible] qua e di [illegible] sul ritmo della canzone tristissima con note che vogliono evocare mestizia. E' l'unico personaggio del circo che [illegible] soltanto fra le quinte, ma anche nell'arena, resterà triste e malinconico.

Tutti protagonisti nella parata sotto le luci sfolgoranti della pista

La mirabolante avventura di sempre

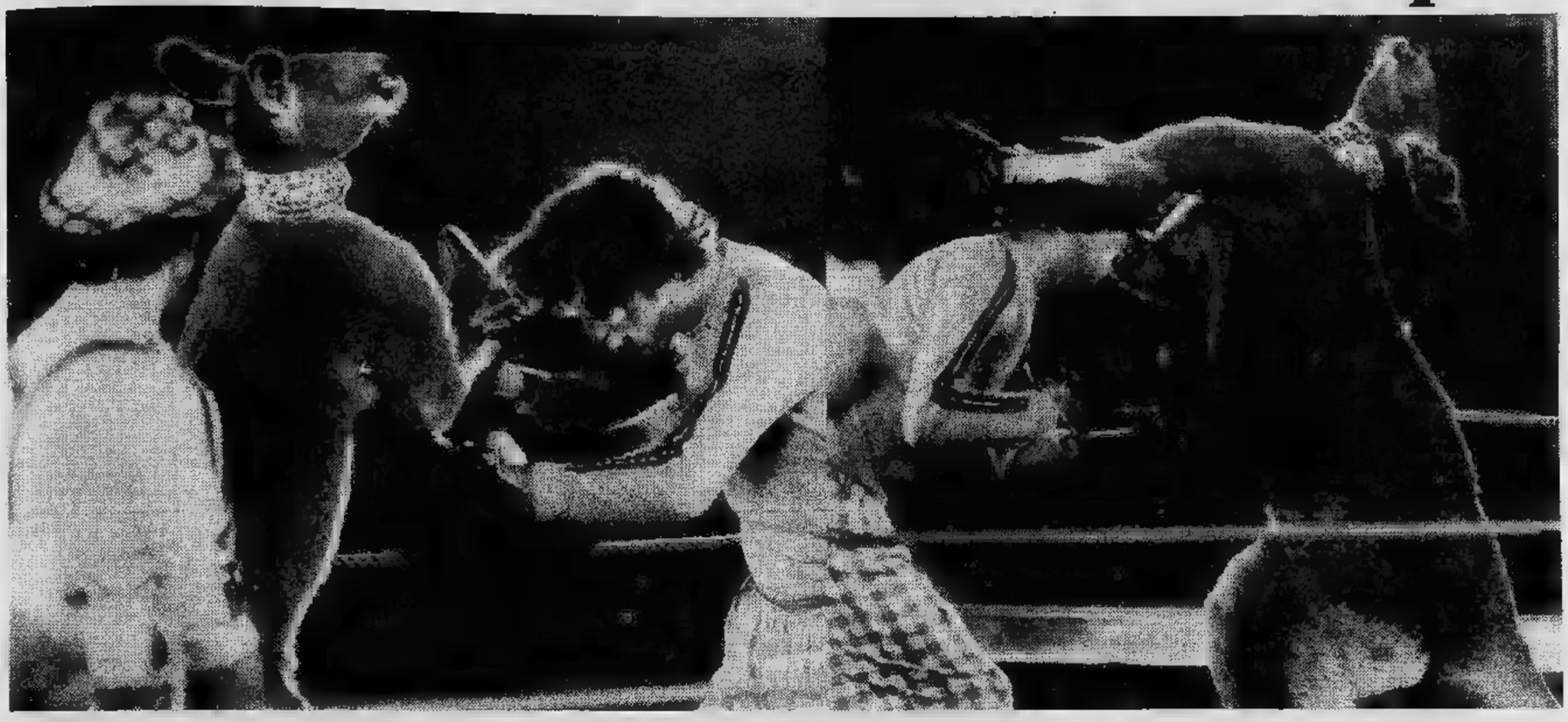

«Venghino, venghino, più gente entra [illegible] più bestie [illegible] vedono!». *Urla sgualato il pagliaccio del piccolo circo di provincia e faceva ridere tutti per questa irriverente presa in giro. Oppu- [illegible] il domatore con lo squallido costume rammendato [illegible] dava ad uno dei due poveri leoni macilenti:* «Trippoli apri la bocca!». *E i bambini di allora su quelle due criniere davvero poco fluenti sognavano foreste e [illegible] con animali feroci.*

Adesso il circo deve presentarsi in modo splendido se vuole appassionare i piccoli ormai abituati alle fantastiche avventure spaziali di Ufo-Robot. [illegible] il fascino degli animali nella gabbia, [illegible] «Diavoli volanti», degli acrobati sul filo, dei clown [illegible] i calzoni a losanghe colorate e i piedi enormi è rimasto. Spalancano gli occhi e restano stupefatti per lo «spettacolo più bello del mondo». «Moira degli elefanti» [illegible] restare col [illegible] sospeso in mezzo ai pachidermi che si muovono con quella cautela torpida che però [illegible] paura.

Il domatore ha il costume che [illegible] una via di [illegible] fra quello [illegible] Nembo [illegible] e Zorro [illegible] gioca [illegible] i leoni e si rotola dentro [illegible] gabbia [illegible] [illegible] di questi e ride. Il pagliaccio, Filippo, affronta un match di box con un canguro e [illegible] sconfitto per la gioia degli spettatori.

E [illegible] ballerine sono tutte belle [illegible] hanno piume, lustrini e pail- [illegible] che muovono ai ritmi suonati da una grande orchestra. La segatura nella pista del circo di Moira Orfei è [illegible] sostituita [illegible] una specie [illegible] moquette [illegible] fibra ma la [illegible] avventura [illegible] circo [illegible] quella di sempre, si ripete, per il sogno infantile [illegible].

(Servizio fotografico [illegible] Mario De Marchis)

TV NAZIONALE

Tutti i programmi subiranno per posto servizi zone terremotate

Rete uno

12,30 **I mestieri dell'artigianato artistico:** Il caso della Liuteria, inchiesta (c)
13 — Milano, dalla Scapigliatura alla guerra, documenti (c)
13,30 **Telegiornale - Oggi Parlamento** (c)
14,10 **Una lingua per** Il Quindicesima lezione (c)
14,40 **Spazio** Onde lambda, telefilm. Prima parte (c)
15,05 **Nel cosmo alla ricerca della vita,** di Piero Angela. Sesta puntata: La comunicazione, inchiesta (c)
15,45 **Braccio ferro,** cartoni animati (c)
FILM 16,10 **Ellery Queen:** Il trenino elettrico, telefilm — *Ellery indaga sull'omicidio di un anziano e geniale inventore trovato ucciso con un colpo di pistola* (c)
17 — (c)
17,05 **3, 2, 1... Contatto!** per i più piccoli (c) - **Anna dai rossi,** cartoni animati (c) - **Ma perché** Perché fa classe? (c) - **Le incredibili indagini dell'ispettore y,** giallo-quiz (c) - **Ragazzi, un disco!** (c) - **C'era l'uomo,** cartoni animati (c)
18,30 **I problemi signor Rossi,** attualità. A cura di Luisa Rivelli (c)
19 — **TG1 cronache,** attualità (c)
FILM 19,20 **Corri e Buddy,** telefilm. Tredicesimo episodio — *Tranquillo sicuro Buddy sfugge ancora dalle mani degli uomini di Mister D rifugiandosi nell'armadietto di un aeroporto, la qual cosa gli crea difficoltà con i funzionari del medesimo* (c)
19,45 **del giorno dopo** (c)
TELE 20,40 **Serpico:** I clandestini, telefilm
22,05 **sport:** da New Orleans: **Cronaca dell'incontro pugilato Duran-Leonard** valido per il titolo mondiale super welter (c).
Telegiornale (c)

Rete due

12,30 **Pro e contro,** per una cultura a più voci (c)
13 — **TG2 ore** (c)
13,30 **Maring,** documenti su una popolazione della Nuova Guinea: Individualità e rapporti sociali, documentario (c)
FILM 14,10 **In casa Lawrence:** fine settimana memorabile, telefilm
15 — **ufo robot,** cartoni animati (c)
15,25 **La storia dell'automobile:** Le automobili d'annata, documenti (c)
16 — **stagione,** rubrica gastronomica (c)
16,30 **apriti,** cartoni animati e muppets (c)
17 — **TG2 flash** (c)
17,05 **Il pomeriggio,** seconda parte (c)
18 — **Infanzia oggi:** Le filmastrocche, storie raccontate versi: Filmastrocca della grande corsa (c)
18,30 - **TG2 sportsera** (c)
18,50 **Le avventure di Domino,** cartoni animati (c)
19,05 **Ma storia è questa?** Il Settecento, intervengono Marcello Mastroianni e gli inviati speciali Corradi Rosso (c)
19,45 **studio aperto** (c)
20,40 **La talpa,** sceneggiato. Quarta puntata, dal romanzo John Le Carré. Con Alec Guinnes, Bernard Hepton. Regia di John Irvin — *Smiley comincia ad avere dei sospetti: scopre che la fonte utilizzata per screditare Control era falsa che qualcuno mente proposito della notte in cui Control crollò. Una sorpresa rappresentata dal fatto di trovare l'agente Prideaux vivo* (c)
21,35 **L'usignolo dell'imperatore,** intellettuali e potere dal dopoguerra a oggi. Quinta puntata
22,25 **Sereno variabile,** quiz varietà (c)
23 — **TG2** (c)

Rete tre

19 — **TG3** (c)
19,30 **Teatro acrobati,** varietà (c)
19,35 **Corpo 12:** Alfonsina, inchiesta (c)
20,05 **La nella scuola:** Lo studente in biblioteca, inchiesta (c)
20,35 **Teatro acrobati,** varietà (c)
FILM 20,40 **L'ottava moglie Barbablù,** di Ernst Lubitsch, con Claudette Colbert, Gary Cooper, David Niven. Commedia 1938 — *Figlia di nobile squattrinato fa di tutto per farsi sposare da miliardario pluridivorziato e cotto di lei. Il matrimonio però inferno, e quando lui chiede il divorzio, lei ricorre a tutti i sistemi, non ultimo la camicia di forza, pur trattenerlo in quanto si è accorta che ciò che sente per lui vero amore*
22,35 **TG3** (c)

TV ESTERE

Svizzera

18 — **Per i più piccoli** (c)
18,40 **Telegiornale** (c)
18,50 **Cartoni** (c)
19,20 **Agenda 80-81,** quindicinale di cultura (c)
19,50 **Il Regionale - Telegiornale** (c)
20,40 **Argomenti** (c)
21,30 **In performance wolf trap,** programma musicale (c)
22,30 **Telegiornale** (c)
22,40 **Cronaca differita parziale di alcuni incon- di Coppa Uefa** (c)

Capodistria

FILM 17,30
19 — **pressatone,** programma musicale (c)
19,30 **Sos energia,** inchiesta. Seconda parte (c)
20 — **animati** (c)
20,15 **Telegiornale - Punto** (c)
FILM 20,30 **due sconosciuti,** di Richard Quine, con Kirk Douglas, Kim Novak. Commedia 1960 — *Un uomo s'innamora di una vicina di casa, e un amico ne approfitta per corteggiargli la moglie* (c)
22 — **Telegiornale - Tutto** (c)
22,10 **Coppa Uefa:** cronaca e commenti agli incontri di calcio (c)

Montecarlo

14 — **Piazza degli affari** (c)
17,15 **Montecarlo news** (c)
17,30 **Io, tu e la scimmia,** varietà (c)
18,35 **Jerome,** sceneggiato, prima puntata
FILM 19,15 **Maude,** telefilm (c)
19,45 **Notiziario** (c)
20 — **Il Buggzzum,** gioco premi (c)
FILM 20,35 **selvaggio,** di Edwin L. Marin, con Randolph Scott, Jane Wyatt. Avventuroso 1949 — *La costruzione ferrovia transamericana obbliga un esploratore ad avventurarsi in pieno territorio indiano*
FILM 22,20 **L'ispettore Bluey,** telefilm (c)
23,10 **Oroscopo** (c)
23,15 (c)
FILM 23,35 **Suggestione,** di Alfredo Rizzo, con Eleonora Giorgi, drammatico (c)

IL MEGLIO ALLA RADIO

UNO (FM 92,1)

14,03 **rossi.** Autobiografia Faraggiana: cento anni di lotte movimento operaio
14,30 **Libro discoteca.** Romanzi, poesie, saggi e musiche presentati Paolo Mauri e Giuseppe Neri
15,30 **Errepiuno.** Radiopomeriggio Franco Alunni Gigi Grillo condotto Giuliana Longari
16,30 **colpo giottide.** La poesia come riscoperta dell'oralità. Tredici trasmissioni di Arrigo Lora Totino. 8ª puntata
17,03 **Patchwork.** Varie comunicazioni per pubblico giovane fra musica, cronaca spettacolo con qualche delirio. Oggi: **L'apprendista stregone - Combinazione suono**
18,30 **Carlo Gozzi e la sua famiglia.** Sceneggiato radiofonico in 12 puntate di Emma Daniell. 1ª puntata
19,30 **jazz '80.** Stasera jazz di Arrigo Polillo
20 — Da Zurigo incontro di calcio **Grasshopper-s-Torino** Coppa Uefa. Radiocronista Enrico Ameri
22 — **Tornami a che m'ami.** Trent'anni di lirica alla radio
22,30 **Europa noi: l'Ita- Goethe.** Programma di Ada Santoli
23 — **La** di Fortunato Pasqualino

DUE (FM 95,6)

15 **19,30 «La voce» collegamento i terremotati per popolazioni colpite possibilità mettersi in contatto con i**
20,40 **Spazio** Spazi musicali affidati a Maurizio Catalani, Stefano Nesi e Augusto Sciarra
— **Nottetempo.** Conduce Fabrizio Caleffi

TRE (FM 98,2)

13 — **Pomeriggio musicale.** Notizie, incontri, concerti e dischi nuovi
15,30 **Un certo discorso** a cura di Pasquale Santoli
17,30 **Spazio Tre.** Musica attualità culturali presentate Anna Foa
21 — **V Internazionale Montepulciano.** Direttore Massimo De Bernart
23 — Riccardo Bergerone presenta **Il jazz**

TV REGIONALI

Radio Tele Aosta Canale

13 — **Scooby,** cartoni animati (c)
13,30 **grande vallata,** sceneggiato (c)
FILM 15 **Film**
FILM 16,30 **Agente speciale,** film (c)
FILM 17,30 **I cavalieri del cielo,** telefilm
18 — **Stingray,** cartoni animati (c)
19 — **La grande vallata,** sceneggiato (c)
20 — **Scooby,** cartoni animati (c)
FILM 20,30 **Agente speciale,** telefilm (c)
FILM 21,30 **Un eroe dei nostri tempi,** commedia 1955
FILM 23 — **Dipartimento S,** telefilm (c)

Studio Nord Canale 39-43

12,45 **Canavese oggi**
FILM 13 — **La compagnia ha perso la guerra,** commedia 1975 (c)
FILM 16,10 **Il fuoco nella carne,** drammatico 1962 (c)
18,10 **Documentario**
18,30 **Jabber Jaws,** cartoni animati (c)
19 —
19,15 **Documentario**
FILM 19,30
21 — Speciale casa (c)
21,10 **La casa della paura,** horror (c)
22,35 **Canavese oggi**
FILM 23 — **L'amico di madre,** sexy 1975 (c)

Tele Malta 80 Canale 49-60

FILM 13,30 **La classe dirigente,** commedia (c)
FILM 15 — **venuto da lontano,** giallo
FILM 16,45 **I commandos dell'Est,** guerra 1965
FILM 18,30 **Crash che botte, strippo strappo stroppio,** commedia 1970 (c)
FILM 20,15 **Project Ufo,** telefilm (c)
FILM 21,15 **La compagnia perse la guerra,** commedia 1975 (c)
FILM 23 — **Film**
0,30 **Luce rossa,** spogliarello (c)

Telecupole Canale 57-64

14,30 **Charlie Chaplin,** comiche
16 — **Il vostro baby gum,** per i più piccoli (c)
16 — **Falco il superbolide,** cartoni animati (c)
18,30 **Ryu, il ragazzo delle caverne,** cartoni animati (c)
19 — (c)
19,30 **Carta d'identità,** programma musicale (c)
19,45
20 — **Il fantastico Paul,** cartoni animati (c)
FILM 20,30 **Angie,** telefilm (c)
21 — **La trattoria ricordi** (c)
23,30 **Notiziario**
FILM 23,45 **Il castello delle porte fuoco,** horror 1971 (c).

Teleradio city (Al) Canale 44-47

FILM 12,45 **La bravata,** drammatico 1972 (c)
FILM 14,30 **Sandokan,** telefilm (c)
15 — **Astroganga,** cartoni animati (c)
15,30 **The Monkey,** cartoni animati (c)
16 — **Anni verdi,** per i più piccoli (c)
16,30 **Il grande mazinger,** cartoni animati (c)
17 — (c)
17,30 **Battaglia spaziale,** gioco a premi (c)
18 — **Astroganga,** cartoni animati (c)
18,30 **The Monkey,** cartoni animati (c)
19 — **Trc flash** (c)
FILM 19,10 **Big story,** (c)
19,40 **Il grande Mazinger,** cartoni animati (c)
FILM 20,10 **Sandokan,** telefilm (c)
FILM 0,40 **Quattro bastardi un posto all'inferno,** avventuroso 1968 (c)
FILM 22,30 **Big story,** telefilm
FILM 23 — **Kildare,** telefilm (c)
FILM 23,30 **Sandokan,** telefilm (c)
FILM 0,05 **Film**

Videovercelli Canale 37-60

FILM 16,30 **Film**
18 — **Mr. Wheele,** cartoni animati (c)
FILM 18,30 **Telefilm**
19 — **televisione** (c)
FILM 19,30 **Telefilm**
20,30 **Notiziario**
FILM 20,45 **Film**
FILM 22,10 **Agente Pepper,** telefilm (c)
FILM — **Fantasilandia,** telefilm (c)

STP (Casale-Vc) Canale 50

13,45 **animati** (c)
FILM 14,15 **Agente speciale,** telefilm (c)
19 — **Rubrica di bricolage** (c)
19,30 **Cartoni animati** (c)
19,55 **Notizie flash** (c)
FILM 20 — **speciale,** telefilm (c)
21 — **Motori no stop,** quindicinale di automobilismo sportivo (c)
FILM 21,45 **Film**
23,15 **Telenotte** (c)
FILM 23,30

Tv Flash — Canale 39

19 — **Concerto [illegible] vivo** (c)
FILM 19,25 **Perdono,** [illegible] Ettore Fizzarotti, con Caterina Caselli, Laura Efrikian. Musicale 1966 — *Commessa di un grande magazzino s'innamora, ricambiata, del fidanzato di un'amica. Divenuta una cantante di successo, non [illegible] strapparlo all'altra*
20,50 **Track and roll** (c)
21,15 [illegible]
FILM 22 — **Flash attualità - Difendo il mio amore,** [illegible] Giulio Macchi, con Martine Carol, Vittorio Gassman, Gabriele Ferzetti, Charles Vanel, Arnoldo Foà. Drammatico 1956 — *Per salvare il suo quotidiano dalla situazione piuttosto critica in cui versa, in accordo col direttore e in contrasto con i colleghi più anziani, un giornalista milanese prova a rivangare un vecchio processo mettendo in dubbio l'esattezza della sentenza, e coinvolgendo diversi innocenti in uno scandalo privo di qualsiasi fondamento*
21,20 **Concerto dal vivo** (c)
22 — [illegible] **attualità - Calcio: [illegible] dell'incontro Italia-Inghilterra** (1976) - Flash attualità

G. R. P. — Canali 42-66

FILM 14,15 [illegible] **Day,** telefilm (c)
14,50 **Spazio 5,** rubrica [illegible] cura di Alessandra Fontana (c)
FILM 15,55 **Agente Pepper,** telefilm (c)
17 — **Grp flash** (c)
17,10 **Musicalmente vostro** (c)
17,15 **Gioca giocando,** per i più piccoli. A cura di Franco Mello e Alessandra Pecchio (c)
17,45 **Il [illegible] [illegible] Mr. Wheele,** cartoni animati (c)
18,10 **Candy Candy,** cartoni animati (c)
18,45 **Different strokes,** cartoni animati (c)
19,15 **Grp flash - Almanacco [illegible]** (c)
19,40 **Filo diretto [illegible] l'American [illegible]** (c)
20,05 **Musicalmente vostro,** con Peppino Gagliardi (c)
FILM 20,15 **Doris Day:** *Un romantico fine settimana,* telefilm (c)
20,50 **Kabaret,** varietà con Ramona Dell'Abate e Giancarlo Cara (c)
FILM 21,30 **Laverne e Shirley,** telefilm (c)
FILM 22 — **Taxi,** telefilm (c)
22,35 [illegible] **storico** (c)
FILM 22,40 [illegible] **uomo libero,** di Robert Muller, [illegible] Gilbert Bécaud, Olga Georges-Picot. Drammatico 1972 — *Tornato casualmente sul treno dove aveva lasciato sola la moglie, la trova abbracciata all'amico. Separatosi istantaneamente trova molte difficoltà ad adattarsi alla nuova vita, aiutato dal pronto arrivo di un nuovo amore, [illegible] ostacolato dalla figlia undicenne attaccatissima a lui* (c)
0,15 **Grp flash** (c)
FILM 0,30 **L'ultima volta,** [illegible] Aldo Lado, con Massimo Ranieri, Eleonora Giorgi. Commedia 1977 — *Barista disoccupato si lascia convince- [illegible] da [illegible] amico, [illegible] corridore motociclista, e s'improvvisa scippatore. I primi colpi falliscono, mentre l'unico andato a buon segno frutta di colpo trecento milioni ai danni di un falso monsignore specializzato nell'esportazione clandestina di capitali*
0,50 **Dai giornali di giovedì** (c)
FILM 2 — **Delitto [illegible] castigo,** di Fernando De Fuentes, con Lilia Prado, R. Canedo. Drammatico 1952
FILM 3,30 **Dieci bianchi uccisi da un piccolo [illegible] no,** di Gianfranco Baldanello, con Fabio Testi. Western 1969 (c)
FILM 5 — **Luisa, [illegible] parola d'amore,** di Paul Collet e Pierre Drouot, con Roger Van Hool, Marta Dewachter. Drammatico 1972 (c)

Telestudio T. — Canali 24-45-47

FILM 13 — **Telefilm**
14 — **Cartoni animati** (c)
FILM 14,30 **Telefilm**
15 — **D come donna** (c)
FILM 16,25 **Missione impossibile,** telefilm (c)
FILM 17,15 **L'uomo ragno,** telefilm (c)
17,45 **Ciao ciao,** cartoni animati (c)
18,45 **Dimagrire in salute** (c)
19,45 **Buonanotte bambini,** cartoni animati (c)
20,20 [illegible] **come il vento,** sceneggiato (c)
FILM 21,30 [illegible] **congiura dei potenti,** [illegible] André Hunebelle, con Jean Marais, Rosanna Schiaffino, Jean-Louis Barrault. Avventuroso — *Risentito per il rifiuto di Luigi XI a concedergli la [illegible] della figlia, Carlo il Temerario la [illegible] rapire riuscendo [illegible] far incolpare del sequestro [illegible] cavaliere che l'ama ed [illegible] costretto a darsi alla macchia per cercare di liberarla*
FILM 23,30 **Film**
1,30 **L'uomo [illegible] porta accanto,** di David Greene, con Eli Wallach, Julie Harris. Drammatico 1971 — *Coniugi newyorkesi scoprono che la figlia sedicenne è un'eroinomane e scacciano di casa il figlio incolpandolo di averla traviata. Un loro vicino di casa, onesto insegnante, sa che in- [illegible] a iniziarla è stato suo figlio, apparentemente serio studente, in realtà spacciatore di droga corrotto e corruttore* (c)

TV PRIVATE

Televox — Canali 28-5

FILM 16,30 **I due magnifici tresconi,** [illegible] Marino Girolami, con Franco Franchi, Ciccio Ingrassia. Comico 1969 — *Parenti di un capomafia, due incapaci tentano di vendere grosse partite [illegible] vino aiutati dalle belle mogli che, attratte dalla vita [illegible] grande città, decidono di lasciarli*
18 — **Dialogo [illegible] i telespettatori,** filo diretto con Matilde Di Pietrantonio
19 — **L'altra medicina**
FILM 20 — **Fatti bella [illegible] taci,** con Henry Vidal, Alain Delon. Poliziesco 1959 — *Un giovane poliziotto si spaccia per delinquente e si fin- [illegible] innamorato di una ladruncola per strapparle informazioni. A poco a poco però [illegible] ne [illegible] veramente*
21,30 **Varietà**

Canale 5 — Canali 61-50-32

FILM 13,30 **Il mondo [illegible] Shirley,** telefilm (c)
FILM [illegible] — **Maya,** Un autobus per Rana Bad, telefilm (c)
FILM 15 — **Cinque [illegible] per l'inferno,** di James Clavell, con Neville Brand, Patricia Owens. Drammatico 1960 — *Durante il conflitto franco-vietnamita un gruppo di guerriglieri penetra in un campo della Croce Rossa, sterminа tutti i feriti e [illegible] prigionieri [illegible] medici e sei infermiere fra le quali si [illegible] nascosta una suora. Gli uomini vengono costretti [illegible] curare i guerriglieri feriti, le donne a subire violenze di ogni tipo*
FILM 16,30 **I quattro moschettieri,** di C. L. Bragaglia, con Aldo Fabrizi, Peppino De Filippo. Commedia 1963 — *Quattro imbroglioni, venuti a conoscenza [illegible] traversie pas- [illegible] dalla regina [illegible] causa dell'affare dei puntali di diamanti consegnati al duca di Buckingham, cercano di precedere a Londra i moschettieri per sostituirsi a loro e farsi consegnare i gioielli*
FILM 18 — **Maya:** La leggenda di Whitney Marh, telefilm (c)
19 — **Programma [illegible]** (c)
FILM 20 — **Il [illegible] di Shirley,** telefilm (c)
FILM 21,30 **La crociera [illegible] terrore,** [illegible] Andrew L. Stone, [illegible] Robert Stack, Dorothy Malone
23,15 **Speciale [illegible] [illegible]** (c)
FILM 23,45 **Unico indizio: [illegible] sciarpa gialla,** [illegible] René Clément, con Faye Dunaway, Frank Langella, Maurice Ronet. Giallo 1972 — *Matematico tutto preso dagli studi conduce un poco tranquillo ménage [illegible] la moglie in cura da uno psicanalista [illegible] incline a compiere stranezze. Il rapimento di loro figlio unisce i coniugi, benché la polizia sospetti di [illegible]* (c)

Tele Europa 3 — Canale 58

FILM 13,15 **Lucy e gli altri,** telefilm (c)
13,45 **Il clan di Mr. Wheele,** cartoni animati (c)
14,15 **Gundam,** cartoni animati (c)
14,45 [illegible] **avventure dell'Ape Magà,** cartoni animati (c)
15,15 **Strike** (c)
FILM 15,45 **Vacanze a Portofino,** di Hans Deppe, con Teddy Reno, Giulia Rubini. Commedia 1957 — *Per effetto di una delusione amo- [illegible] procuratale da un musicista, una contessina aborre tutto ciò che è musica. Incontrato però in vacanza un noto cantante si accorge di innamorarsene*
17,15 **Agente Pepper,** telefilm (c)
18,15 **Il clan di Mr. Wheele,** cartoni animati (c)
18,45 **Le avventure dell'Ape Magà,** cartoni animati (c)
FILM 19,15 **Lucy e gli [illegible]** Una giornata, telefilm (c)
19,45 **Europa 3 Informa,** a cura dell'Agp (c)
20 — **Gundam,** cartoni animati (c)
FILM 20,30 **Laverne e Shirley,** telefilm (c)
FILM 21 — **Fantasilandia,** telefilm (c)
FILM 22 — **Candida, dove [illegible] [illegible] pillola?,** di Desmond Davis, con Barbara Ferris, Harry Andrews. Commedia 1969 — *Orfanella, allevata dapprima da due vecchie zie, e in seguito da [illegible] amico del padre, ogni anno viaggia in Europa tornando a casa tutte [illegible] volte incinta e scaricando i vari neonati sulle spalle di lui* (c)
23,45 **Star Trek,** telefilm (c)
FILM 0,45 [illegible] [illegible] [illegible] **ragazza,** di François Truffaut, con Charles Denner, Bernadette Lafont. Commedia 1972 — *Un sociologo fa strane scoperte sul conto di [illegible] ragazza, parricida da piccola, che ora tradisce il marito con un avvocato, un cantante [illegible] un derattizzatore* (c)

Videogruppo — Canale 52

15 — **Guida [illegible] sopravvivenza** (c)
15,30 **La principessa Zaffiro,** cartoni animati (c)
FILM 16 — **Ironside:** Cara Francesca, telefilm (c)
FILM 17 — **Boys and girls,** telefilm
17,30 **Usul,** cartoni animati (c)
18,30 **La principessa Zaffiro,** cartoni animati (c)
FILM 19 — **Boys and girls,** telefilm
19,35 **Prima pagina** (c)
19,45 **Videonotizie**
FILM 20 — **L'immortale:** [illegible] fratello scomparso, telefilm (c)
FILM 21 — **Odio mortale,** [illegible] Francesco Montemurro. [illegible] Amedeo Nazzari, Danielle De Metz. Avventuroso 1972 — *Feroce governatore [illegible] [illegible] porto della Florida combatte i ribelli comandati [illegible] [illegible] fantomatico avventuriero. La lotta per [illegible] possesso di un galeone carico d'oro lo porta [illegible] tentare di uccidere il comandante del medesimo che per reazione fa alleanza con i rivoltosi [illegible] marcia contro di lui*
FILM 22,30 **Angie,** telefilm (c)
23,15 **Videogruppo [illegible]** (c)
23,30 [illegible] **all'italiana,** sceneggiato (c)
23,35 [illegible]
23,50 **Prima pagina** (c)
FILM 24 — **Film**

Tele Subalpina — Canale 46

FILM 17,30 **Commandos in azione,** guerra
19 — **La Bibbia e il tempo**
19,45 **Jabber jaws,** cartoni animati (c)
20,15 **La pallina blu,** per i più piccoli (c)
FILM 20,45 **Django sfida Sartana,** [illegible] W. Redford, con F. Mingozzi. Western 1970 — *Un famoso pistolero [illegible] ingiustamente accusato [illegible] aver rapinato [illegible] banca e ucciso il fratello di [illegible] bounty killer che appena appresa la cosa, si lancia istantaneamente alla ricerca* (c)
22 — **La camota,** commedia dialettale

Rete Manila 1 — Canale [illegible]

14,30 **Donna [illegible] [illegible]** (c)
FILM 16 — **Testa di sbarco [illegible] otto implacabili,** di Alfonso Brescia, con Peter Lee Lawrence, Pierre Richard. Guerra 1968 — *Travestiti da tedeschi [illegible] paracadutati in Francia [illegible] pochi giorni dallo sbarco in Normandia, otto marines debbono scoprire la posizione del bunker in cui ha sede il comando generale tedesco, penetrarvi e distruggerlo* (c)
18 — **Tarallucci [illegible] vino,** musica da Napoli (c)
19 — **Dalla [illegible] [illegible] cielo,** cucina macrobiotica (c)
FILM 19,30 [illegible]
21,30 [illegible] **bazar,** vendita in diretta [illegible] merci a prezzi scontatissimi (c)
FILM 23,30 [illegible] **cinque [illegible] del terrore,** di Freddie Francis, con Peter Cushing, Michael Gough, Donald Sutherland. Horror 1965 — *Misterioso mago predice in treno orribili morti a cinque compagni di viaggio, costringendoli a sognare, [illegible] forse a vivere, incontri [illegible] lupi mannari, piante assassine, vendicative divinità, mani mozze vaganti e coniugi vampiri* (c)

I CINEMA DI TORINO

CRITICA		PUBBLICO	
Capolavoro	●●●●●	Eccezionale	OOOOO
Ottimo	●●●●	Successo	OOOO
Favorevole	●●●	Consensi	OOO
Discusso	●●	Discordi	OO
Mediocre	●	Scarso	O

convenzionato [redacted] l'Agis — Cinema: Adriano, Arco, Artisti, Bernini, Centrale, Continental, Eliseo, Erba, Fortino, Gioiello, Keller Studio, Maffei, [redacted] Italia, Odeon, Principe, Roma, Romano, San Paolo, Torino, Vinzaglio.
Al ci[redacted] [redacted] [redacted]: Gioiello, ore 16,30, 18,30, 20,30, 22,30, ingresso L. 1500 - Ritz, [redacted] 16,30 e 18,30, ingresso L. 1500.

cinema prime visioni

ALCIONE c. R. Margh. 134 Tel. 287.400
Exhibition blue, di Frédéric Lansac, con Karine Gambler, Guy Royer, Alban Raynaud (Francia - Colori) — Consuete divagazioni sul tema del sesso nel filone cinematografico oggi in voga delle cosiddette luci rosse.
Orario: Ap. [redacted] 14,30; ultimo 22,30. Viet. 18. ★ Commedia erotica
[redacted] non recensita — Ingresso L. 3000

AMBRA v. C. Salute 77 Tel. 297.197
[redacted] **[redacted]ori mio,** di A. van Dike, [redacted] Ilona Staller, Patrizia B[redacted] (Italia - Colori) — Consuete divagazioni sul [redacted] [redacted] [redacted] nel filone cinematografico oggi in voga delle cosiddette luci [redacted] Viet. 18.
Orario: 20,30; 22,30. ★ Commedia erotica
[redacted] non recensita — Ingresso L. 2500

AMBROSIO c. Vitt. Eman. 52 Tel. 547.007
Fantozzi contro tutti, di Paolo Villaggio, con Paolo Villaggio, Milena Vukotic, Gigi Reder (Italia - Col.) — Tratte dall'ultimo libro omonimo le tragicomiche avventure dello sfortunato impiegatuccio.
Or.: 15,10; 17; 18,40; 20,30; 22,30. Non viet. ★ Commedia
Critica [redacted]● — Pubblico OOOO — Ingresso L. 3500

ARCO-INC c. Pr. Oddone 31 Tel. [redacted]
Corpo a cuore, [redacted] Paul Vecchiali, con [redacted] Surgere, Nicolas Silberg, Sonia Saviange (Italia - Colori) — D[redacted]roso amore fra garagista trentacinquenne e donna cinquantenne afflitta da male incurabile.
Orario: 15; 17,30; 19,45; 22. Viet. 18. [redacted]
Critica ●●●● — Pubblico OOO — Ingresso L. 2000

ARISTON v. Lagrange 21 Tel. 546.147
Bentornato Picchiatello! [redacted] Jerry Lewis, con Jerry Lewis, Susan Oliver, Roger C. Carmel, Deanna Lund (Usa - Colori) — Con la medesima verve comica [redacted] giovanile, [redacted] Jerry Lewis [redacted] [redacted] [redacted] da [redacted] stesso diretto.
Orario: 15,30; 17,20; 19; 20,45; 22,30. Non viet. [redacted]
Critica ●●● — Pubblico OOOO — Ingresso [redacted]

[redacted] c. Sommeiller 22 Tel. 587.190
[redacted] **a P[redacted] Romana,** di Bruno Corbucci, con Tomas Milian, Bombolo, Lino Patruno (Italia - Colori) — Commissario capellone e [redacted] linguaggio fiorito, scagiona ladruncolo [redacted] ingiustamente d'omicidio.
Orario: 15,30; 17,20; 19; 20,40; 22,30. [redacted] vietato. [redacted]
Critica [redacted] — Pubblico OOOOO — Ingresso L. 3500

ARTISTI EROTIC Center v. Artisti Tel. 831.374
Exhibition blue, di Frédéric Lansac, con Karine Gambler, Guy Royer, Al[redacted] Raynaud (Francia - Colori) — Consuete divagazioni sul tema del [redacted] [redacted] nel filone cinematografico oggi [redacted] voga delle cosiddette luci rosse.
Orario: Ap. ore 15; ultimo 22,30. Viet. 18. [redacted] Commedia erotica
[redacted] VISIONE [redacted] recensita — Ingresso L. 2500

[redacted] v. Viotti [redacted] Tel. 519.516
[redacted] **più pazzo [redacted] mondo,** di J. Abrahams, D. [redacted] J. Zucker, con [redacted] [redacted], Julia Hagerty (Usa - Colori) — Farsesche peripezie [redacted] un jet incontrollato essendo l'equipaggio vittima [redacted] un malessere misterioso.
Orario: 15,30; 17,25; 19,10; 20,50; 22,35. [redacted] [redacted]. ★ Commedia
Critica [redacted]● — Pubblico [redacted]O — Ingresso L. 3500

AUGUSTUS p. C.L.N. 248 Tel. 530.714
[redacted] **d'India,** di Steno, con Renato Pozzetto, Gloria Guida, Aldo Maccione (Italia - Colori) — Serie [redacted] divertenti equivoci sul consueto canovaccio imperniato su marito, moglie e l'altro. Non vietato.
Or.: 15,10; 17,05; 18,40; 20,25; 22,30. ★ Commedia
Critica [redacted] — Pubblico OOOOO — Ingresso L. 3000

CAPITOL v. S. Dalmazzo [redacted] Tel. [redacted]
Squadra Speciale [redacted] Magnum, di Bruce Beresford, [redacted] Terence Donovan, Tony Bonner, Charles Tingwell (Australia - Colori) — Poliziotti corrotti alla caccia di un [redacted] di 20 milioni di dollari.
Orario: 15,30; 17,20; 19,10; 21; 22,40. Viet. 14. ★ Poliziesco
Critica [redacted] — Pubblico OOOO — Ingresso L. 3500

CENTRALE d'Essai v. C. Alberto 27 Tel. 540.110
Io [redacted] un autarchico, [redacted] Nanni Moretti, con Nanni Moretti, Beniamino Placido (Italia - Colori) — Teatrino «underground» sopravvive grazie agli sforzi del regista-animatore e dei suoi volenterosi ed entusiasti amici.
Orario: 15,30; 17,15; 19; 20,45; 22,30. [redacted] viet. ★ Commedia
[redacted] (1976) — Ingresso L. 3000

CRISTALLO v. Goito 5 Tel. 650.71.00
Poliziotto superpiù, [redacted] Sergio Corbucci, con Terence Hill, Ernest Borgnine, Joanne Dru (Italia - Colori) — Tranquillo poliziotto a cui un'esplosione plutonica ha dato saltuari extrapoteri, in una serie di pazze vicende.
Orario: 16; 18,10; 20,20; 22,30. Non viet. [redacted] Avventuroso
Critica [redacted] — Pubblico OOOO — Ingresso L. 3500

DORIA v. Gramsci Tel. 542.422
American gigolò, [redacted] Paul Schrader, con Richard Gere, [redacted] Hutton (Usa - Colori) — Bel ragazzo affascinante, [redacted]nte a pagamento di ricche signore, viene coinvolto in pericolosa vicenda. Vietato 18.
Orario: 15,30; 18; 20,15; 22,30. [redacted]
Critica [redacted]● — Pubblico OOOOO — [redacted]

GIOIELLO v. C. [redacted] 31 Tel. [redacted]
[redacted] **a [redacted]** di Valentino Orsini, con Flavio Bucci, Monica Guerritore, Ivana Monti (Italia - Colori) — Liberamente tratta dall'omonimo romanzo di E. Vittorini, la storia di un intellettuale a [redacted] nell'inverno del 1944.
Orario: 16,30; 18,30 (L. 1500); 20,30; 22,30. [redacted] viet. ★ Comm. dramm.
Critica ●●● — Pubblico OOOO — Ingresso L. 3000

KELLER STUDIO v.le [redacted] Camp. 1 Tel. 215.613
CHIUSO PER RESTAURI.

IDEAL c. Beccaria 4 Tel. 541.523
Countdown, [redacted]e [redacted] [redacted] Don Taylor, con K. Douglas, M. Sheen, [redacted] [redacted] (Usa - Colori) — Portaerei nucleare nel Pacifico viene proiettata [redacted] [redacted] tempo e si trova [redacted] [redacted] alla battaglia di Pearl Harbor.
Orario: 16,30; 18,35; 20,25; 22,30. [redacted] viet. [redacted] Fantascienza
Critica ●● — Pubblico OOOO — Ingresso L. [redacted]

LILLIPUT v. XX Sett. 15 bis Tel. 537.100
Kagemusha, l'ombra del guerriero, di [redacted] Kurosawa, [redacted] Tatsuya Nakadai, Tsutomu Yamazaki (Giap. - Col.) — Nel '500, ladro graziato e [redacted] del principe morto [redacted] [redacted] [redacted] occhi dei [redacted] [redacted] dei nemici.
Orario: 16; 19; [redacted] ● Palma d'Oro a Cannes. [redacted] viet. ★ Avventuroso
Critica [redacted] — Pubblico OOO — Ingresso L. 3500

LUX Gall. S. Federico Tel. 541.283
Il buco nero, [redacted] [redacted] Nelson, con M. Schell, A. Perkins, J. Bottoms, E. Borgnine (Usa - Col.) — Astronave si addentra in [redacted]nsa voragine spaziale per recuperare il relitto di una [redacted] e trovare le origini del mondo.
Orario: 15,30; 17,55; 20,10; 22,30. [redacted] viet. ★ [redacted]
Critica [redacted] — Pubblico OOOO — Ingresso L. 3500

[redacted] v. Pr. Tommaso 6 Tel. 650.54.70
Sexy movie, [redacted] Richard MacLeod, con Jamie Gillis, Laura MacKenzie, Terri H[redacted] (G. B. - Colori) — Consuete divagazioni sul tema del [redacted] nel filone cinematografico oggi in voga delle cosiddette luci rosse. Viet. 18.
Orario: 14,30; 16; 17,40; 19,10; 20,40; 22,30. ★ Commedia erotica
[redacted] VISIO[redacted] non recensita — Ingresso L. 3000

MILANO LUCE ROSSA v. Milano 8 Tel. 530.255
Le quattro [redacted] amiche, [redacted] Mike Strong, con Flore Marylene, Jean Cherlie (Usa - Colori) — Consuete divagazioni sul tema del sesso nel filone cinematografico oggi in voga delle cosiddette luci [redacted]. Viet. 18.
Orario: Ap. ore 15; ultimo 22,30. [redacted] Commedia erotica
PRIMA VISIONE non recensita — Ingresso L. 2500

NAZIONALE v. Pomba 7 Tel. 518.850
[redacted] **selvaggio,** [redacted] Lamont Johns, con B. Lancaster, J. [redacted]age, [redacted] [redacted]ger (Usa - Colori) — [redacted] orfanelle [redacted] aggregano alla [redacted] [redacted] Bill Doolin e [redacted] [redacted]ratelli Dalton e ne condividono le imprese poco gloriose.
Orario: 15; 16,45; 18,40; 20,35; 22,30. Non viet. ★ Western
Critica ●●● — Pubblico OO — Ingresso L. 3000

OLIMPIA v. Arsenale [redacted] Tel. 532.448
Ho fatto splash, di [redacted] Nichetti, con Maurizio Nichetti (Italia - Col.) — Il regista-attore di «[redacted]taplan» nei panni [redacted] uno sconcertante e ingenuo individuo sprovveduto nei confronti della civiltà [redacted] consumi.
Orario: 15,10; 17; 18,50; 20,40; 22,30. Non viet. [redacted]
Critica ●●[redacted] — Pubblico OOOO — Ingresso L. 3500

ORFEO p. Carlina Tel. 839.6701
Josefine [redacted] viziosa, di Gunther Otto, [redacted] Karine Gambler, Leila Vigso (Francia - Colori) — Consuete divagazioni sul [redacted]ma del sesso nel filone cinematografico oggi in voga delle cosiddette luci [redacted]. Viet. 18.
Orario: Ap. [redacted] 15; ultimo 22,30. [redacted]
PRIMA VISIONE non recensita — Ingresso [redacted]

PRINCIPE [redacted]. Princ. d'Acaja 45 Tel. 760.951
J[redacted] **la viziosa,** di Gunther Otto, con Karine Gambler, Leila Vigso (Francia - Colori) — Consuete divagazioni [redacted] tema del sesso nel filone cinematografico oggi in voga delle cosiddette l[redacted] [redacted] [redacted]. 18.
[redacted]o: Ap. 15; ult. 22,30. [redacted] Commedia [redacted]
[redacted] VISIONE [redacted] recensita — Ingresso L. 2500

[redacted] c. R. Margh. [redacted] Tel. 530.885
Kriminalove, di [redacted] Frank, con [redacted] [redacted], Patricia Adrian, J. Antonio Calnos (Francia - Colori) — Consuete divagazioni sul tema del [redacted] nel filone cinematografico oggi in [redacted] delle cosiddette luci rosse.
Orario: Ap. ore 10; ultimo 22. Viet. 18. ★ Commedia erotica
PRIMA VISIONE non recensita — Ingresso L. 3000

REPOSI v. XX Settembre Tel. 531.400
Cruising, [redacted] William Friedkin, con Al Pacino, Paul Sorvino, Karen Allen (Usa - Colori) — Agente inviato come esca per indagare sugli omicidi di alcuni omosessuali, ne assume le caratteristiche e diventa un deviato.
Orario: 15; 16,55; 18,40; 20,35; 22,30. Viet. [redacted]. [redacted] Drammatico
Critica [redacted]● — Pubblico OOOOO — Ingresso L. 3500

ROMANO Galleria Subalpina Tel. 510.145
Oltre il giardino, di Hal Ashby, con P. [redacted], [redacted] MacLaine, [redacted] Douglas (Usa - Col.) — Ascesa alla Casa Bianca di un giardiniere analfabeta, [redacted] cui semplicità viene scambiata per genialità politica. Non viet.
Or.: 15,30; 17,40; 20,05; 22,30. ● Oscar 1980. ★ Commedia
Critica ●●●● — Pubblico OOOO — Ingresso L. 3000

STUDIO RITZ v. Acqui 2 Tel. 830.521
Selvaggina di passo, di R.W. Fassbinder, con Eva Mattes, Harry Baer, Ruth D[redacted] (Germ. Fed. - Col.) — Torbida minorenne, bugiarda e sessualmente precoce, induce il giovane amante ad uccidere [redacted] padre.
Orario: 16,30; 18,30 (L. 1500); 20,30; 22,30. Viet. 14. [redacted] Drammatico
Critica ●●●● — Pubblico OOO — Ingresso L. 3000

TORINO v. Buozzi 6 Tel. 530.353
Condominio erotico, di Franz Marischka, con [redacted] Krauss, Daniela San[redacted]r, [redacted] Steiner (Germ. - Col.) — Consuete divagazioni sul tema del [redacted] nel filone cinematografico oggi la voga delle cosiddette luci rosse.
Or.: Ap. [redacted] 14,30; ultimo 22,30. [redacted]. 18 ★ Commedia erotica
PRIMA VISIONE non [redacted] — Ingresso L. 3000

NUOVO VIP c. Casale 106 Tel. [redacted]
Young Frankenstein (Frankenstein junior), [redacted] [redacted] Brooks, con [redacted] [redacted], M. Feldman, P. Boyle (Usa - b.n.) — Beffarda riproposta della storia del celebre mostro, non più terrificante ma vispo e galante. Ediz. orig. ingl.
Orario: 20; 22. Non viet. [redacted] Comico-satirico
RIEDIZIONE (1974) — [redacted] L. 1200

VITTORIA v. Roma 336 Tel. 561.789
Odio le bionde, [redacted] Giorgio Capitani, con E. Montesano, J. Rochefort, C. Clery, J. Desny (Italia - Colori) — Crisi d'identità di un uomo che scrive romanzi di successo per conto [redacted] un altro divenuto ricco e famoso.
Orario: 15,30; 18; 20,15; 22,30. Non viet. ★ Commedia
Critica ●[redacted] — Pubblico OOOO — Ingresso [redacted]

[redacted] v. Frejus 27 Tel. 446.764
Goldengirl, [redacted] Joseph Sargent (Usa - Colori) — Ediz. orig. in inglese. Ore 20 introduzione: selezione del parlato del 1° tempo in preascolto con guida scritta; ore 21,30 proiezione [redacted]. [redacted] viet.
Orario: 20; 21,30. [redacted]
Critica [redacted] — Pubblico OOO — [redacted]. L. 2000+[redacted]

proseguimenti prime visioni

ACAPULCO v. Donizetti [redacted] Tel. 651.264
OGGI CHIUSO

ALEXANDRA v. Sacchi 18 Tel. 511.293
Mia moglie l'eroticissima, di Francis Leroy, con Brigitte Lahaie, Karine Stephen (Francia - Colori) — Consuete divagazioni sul tema del sesso nel filone cinematografico oggi [redacted] voga delle cosiddette luci [redacted]. Viet. 18.
Orario: 14,05; 15,45; 17,25; 19,05; 20,45; 22,30. [redacted] Commedia [redacted]
PRIMA VI[redacted] [redacted] — Ingresso L. 1500

APOLLO l.go Giachino 91 Tel. 215.685
OGGI CHIUSO

ELISEO piazza Sabotino Tel. 335.[redacted].15
[redacted] **Eugenio,** di Luigi Comencini, [redacted] Saverio Marconi, Dalila Di Lazzaro, Francesco Bonelli (Italia - Colori) — Smarrimento reale e psicologico di undicenne concepito nel '68 [redacted] genitori contestatori ora separati.
Orario: 20,30; 22,30. Non viet. ★ [redacted]
Critica ●●● — Pubblico OOO — Ingresso L. 2000

FARO via Po 30 Tel. 832.214
I ragazzi del coro, di Robert Aldrich, con Charles Durning, Perry King (Usa - Colori) — Un [redacted] [redacted] poliziotti [redacted] Los Angeles seguiti [redacted] il pesante servizio notturno e poi nei loro svaghi.
Orario: 16,30; 18,30; 20,30; 22,30. Viet. 14. [redacted] Drammatico
Critica ●● — Pubblico OOOO — Ingresso L. 2000

[redacted] c. Trapani 57 Tel. 372.057
[redacted] **cowboy,** [redacted] James Bridges, [redacted] John Travolta, Debra Winger (Usa - Colori) — Tratto dal [redacted] [redacted] Aaron Latham, le vicende di [redacted] giovane che trasferisce in città [redacted] spacconi atteggiamenti da cowboy.
Orario: 20; 22,30. Non vietato. [redacted]
Critica [redacted] — Pubblico OOOO — Ingresso L. 1500

FORTINO via Cigna 47 Tel. 488.560
La [redacted] del drago, [redacted] Joung Ja, Tien Ling (Hong Kong - Colori) — Campione di karatè capeggia spettacolare e violenta rivolta, contro tirannico oppressore della poverissima popolazione.
Orario: Ap. [redacted] [redacted]. Viet. 14. ★ Lotta orientale
[redacted] — Ingresso L. 1200

[redacted] c. De Gasperi 26 Tel. 584.791
L'impero colpisce [redacted] di Irvin Kershner, con Mark Hamill, Harri[redacted] Ford, Carrie Fisher, Anthony Daniels (Usa - Colori) — Il malvagio imperatore di «Guerre stellari» t[redacted] nuovamente di impadronirsi dello spazio.
Orario: 16,05; 18,05; 20,10; 22,20. Non viet. [redacted] Fantascienza
Critica ●●● — Pubblico OOOOO — Ingresso L. 2000

MAFFEI v. Pr. Tommaso 5 Tel. [redacted]
Sexy bistrò, di Jurgan Enz, con Gini Noack, Anderl Bauerl (Germania - Colori) — Consuete divagazioni sul tema del sesso nel filone cinematografico oggi in voga [redacted] cosiddette luci rosse. Vietato 18.
Or.: 14,30; 16; 17,40; 19,10; 20,50; 22,30. [redacted]
PRIMA VISIONE non [redacted] — Ingresso L. 3000

MASSAUA p. Massaua 9 Tel. 795.803
OGGI CHIUSO

MASSIMO v. Montebello 8 Tel. 876.061
[redacted]

PUNTODUE [redacted] v. Garibaldi 30 Tel. 545.245
[redacted] **notte [redacted] (Gloria),** di John Cassavetes, c[redacted] Gena Rowlands (Usa - Colori) — Storia di [redacted] donna che un tempo legata alla malavita si ribella e si fa uccidere per difendere [redacted] bambino che [redacted] conosce. [redacted] viet.
Or.: 16; 18,10; 20,20; 22,30. ● Leone d'Oro a Venezia. [redacted]
Critica ●●[redacted] — Pubblico OOOO — Ingresso L. 2000

ROMA Porno in [redacted] v. S. Donato 40 Tel. 487.765
La [redacted] dei sensi, [redacted] Antonio D'Agostino, con Ornella Grassi, Franco Pugi, Eva (Italia - Col.) — Consuete divagazioni [redacted] tema del sesso nel filone cinematografico [redacted] [redacted] voga delle cosiddette luci rosse.
Orario: Ap. [redacted] 15; ultimo 22,30. Viet. 18. ★ Commedia erotica
[redacted] non recensita — Ingresso L. [redacted]

[redacted] MOVIE ONE c. Belgio 53 Tel. 874.171
[redacted] [redacted] [redacted] **piacere,** di Pierre Claude Garnier, con C. Chevreuse, A. Gladysey (Francia - Col.) — Consuete divagazioni sul tema del sesso nel filone cinematografico oggi in voga delle cosiddette luci rosse.
Orario: Ap. ore 15; ultimo 22,30. Viet. 18. ★ Commedia erotica
[redacted]MA V[redacted] non recensita — Ingresso L. 2500

[redacted] v. Courmayeur 2 Tel. 850.608
[redacted] [redacted] **di [redacted]e di imbroglioni,** di S. Corbucci, con A. Celentano, A. Quinn, Capucine, C. Clery (Italia - Colori) — Originale colpo di notevoli proporzioni, messo a segno da due simpatici truffatori. Non viet.
Orario: 20; 22,30. ★ Commedia
RIEDIZIONE (1977) — Ingresso L. 1500

[redacted] v. Cibrario 16 Tel. 487.051
Il grande [redacted] [redacted] [redacted] Samuel Fuller, con Lee Marvin, Mark Hamill, Robert Carradine, Kelly [redacted] (Usa - Colori) — Avventure e amicizie virili tra commilitoni della 2ª Guerra mondiale capeggiati da tirannico sergente.
Orario: 16,30; 18,30; 20,30; 22,30. Non viet. ★ Guerra
Critica [redacted] — Pubblico OOO — Ingresso [redacted]

[redacted] V. doppia luce rossa p. Vitt. Veneto 5 Tel. 871.642
Porno nude [redacted] di George Cleury, con Sissy Chantell, Helen Duval, Diane Eaton (Francia - Colori) — Consuete divagazioni sul tema d[redacted] [redacted] nel filone cinematografico oggi in voga delle cosiddette luci rosse. Viet. [redacted]
Orario: Ap. [redacted] 14,30. ★ Commedia erotica
PRIMA VISIONE non recensita — Ingresso L. 1500

seconde e altre visioni

CONTINENTAL (via [redacted] 348, tel. 697.068)
[redacted] **Republic** (Film concerto [redacted] vivo), L. Dalla, F. De Gregori. ★ Musical

ERBA d'Essai (c. Moncalieri 241, tel. 690.467)
Ore 22 cart. anim. a col.; ore 22,30 **Panico nello stadio,** di L. Peerce, con C. Heston, J. Cassavetes. Colori. ★ Drammatico

GIANDUJA - MARIONETTE LUPI
Oggi ore 15 [redacted] 16,45 **Un papero da un milione di dollari,** di Walt Disney, con Dean Jones. Colori. ★ Avventuroso

HOLLYWOOD (corso R. Margherita 106, tel. 651.904)
Chiuso per riposo

[redacted] ODEON (via Venezia [redacted], tel. 749.2362)
Il dormiglione, di Woody Allen, con Woody Allen, Diane Keaton. Tec. Non viet. Ap. 20. ★ [redacted]

[redacted]

CABARET VOLTAIRE (via Cavour 7, tel. 516.048)
Oggi riposo.

[redacted] (via F.lli Calandra 15, [redacted] 447.2866)
Questa sera anteprima hard-core edizione [redacted] **King Kong,** 1° spettacolo ore 20,30 continuato. Ingresso soci. ★ Erotico

MOVIE CLUB (via P. Amedeo 5)
La [redacted] nascosta, [redacted] A. Kurosawa, [redacted] [redacted] Mifune, [redacted] [redacted]; **Kumonosu-jo** (Il trono [redacted] sangue), di A. Kurosawa, [redacted] T. Mifune. Versione originale con [redacted]toli inglesi, ore 22,30. [redacted] Drammatico

PO (via Po 21, tel. 510.496)
Oggi chiuso

CROCETTA - S. RITA - MIRAFIORI

ADRIANO (via Sacchi 65, tel. 587.715)
Un borghese piccolo piccolo, Alberto Sordi. V. 14. ★ Commedia drammatica

GIARDINO d'Essai (via Monfalcone 62, tel. 326.873)
Il prig[redacted] di Zenda, con Peter Sellers, ore 20,30; 22,30. ★ Commedia [redacted]

ARCI-SMERALDO (via Tunisi 92, tel. 390.711)
Oggi [redacted].

[redacted] (corso [redacted] Abruzzi 102, [redacted] 596.125)
Settimana [redacted] film [redacted] Woody Allen: **Amore e guerra,** con Diane Keaton, Jack Rollings, 20,30; 22,30. ★ [redacted]

ZONA S. PAOLO

[redacted] PAOLO (via [redacted] 80, tel. 372.637)
Suspiria, J. Harper, techn., viet. 14. ★ Giallo

[redacted]

BERNINI (corso Tassoni 3, tel. 749.3843)
[redacted]zi privati pubbliche virtù, Jancsó, viet. 18. ★ Commedia drammatica

ZETA d'Essai (via Cibrario 88, tel. 749.2907)
Brood, di D. Cronenberg, con O. Reed, S. Hogan. V. 18. Ap. 20; ult. 22,30. Ultimo giorno. [redacted]

ZONA [redacted] - REGIO PARCO

[redacted] (largo G. Cesare 105, tel. 287.974)
Porno revolution. Viet. 18. [redacted] Erotico

ZONA NIZZA - LINGOTTO

CABIRIA d'Essai (piazza Bengasi, tel. 606.0553)
Rassegna film in lingua originale: **Il più gr[redacted] [redacted] lore del mondo,** con [redacted]. Wilder (con sottotitoli), [redacted] 21. ★ Commedia

SPEZIA (via Nizza 170, tel. 6963.617)
[redacted] **olimpici [redacted] sesso.** Viet. 18. [redacted] Erotico

* Cinema a carattere parrocchiale.

GALLERIE E MUSEI

[redacted] CLUB (Brofferio 3): [redacted] Lattes.
ARTECENTRO QUAGLINO (S. Carlo 177): «I paesaggi» [redacted] Vittorio Marone.
[redacted] (Bertola 31): L. Laterza.
[redacted] LOSANO (v. [redacted] d'Usseaux 1, t. 73.556, Pinerolo): Dino [redacted].
I [redacted] [redacted] BOB [redacted] (v. S. Teresa 20/C): Le culture precolombiane.
[redacted] (p. Vittorio 22, t. 885.476): G. Francisetti, orario 15,30-19,30.
[redacted] B.A. Valentino: 138ª esposizione. Orario 10-12; 15-18,30.
RICERCHE: pers. Carlos Alonso.
SAN [redacted] Palma Clemente.
STUFIDRE: Emilio Fa[redacted]a.
3 A (M. Vittoria 18): Gulino, grafica.

[redacted]

ACCADEMIA: Carlo Loro.
A.I.C. (877.857): pers. F. Tarantino.
APPRODO (Bogino 17): T. Behrens.
[redacted] (v. Arcivescovado 9): Giovanni Barbisan, [redacted] acqueforti.
DOCUMENTA: Piero [redacted].
GISSI (p. Solferino 2, tel. 534.473): A. Gianquinto. «Paesaggi». Lunedì chiuso.
IDEOGRAMMA (De Gasperi 35): [redacted].
LA [redacted] - Asti: Renzo Biasion.

LA BUSSOLA (v. Po 9): Picasso, Oli, grafica, ceramiche.
LA GIOSTRA - Asti: Francesco Argirò.
LANTERNA - Alessandria: P. Morando.
LE [redacted] Francesco Tabusso acquarelli.
[redacted] - [redacted] F.sco Morteo Titti.
NARCISO: «Nel regno delle fiabe».
PIRRA-CERAMICHE (Lungo Po Cadorna 1, tel. 877.810): La tecnica Raku di Betty Woodman.
PIRRA (c. Cairoli 32, tel. 877.344): Ottorino Campagnari.
SANT'AGOSTINO (v. S. Agostino 5): Esposizione d'asta. Or.: 10-13; 16-20.
VIOTTI: Graziella Giglio Tos.

[redacted] - TEATRO [redacted] (S. Teresa 5): ore 10-12; 15-18.
MUSEO NAZIONALE DEL [redacted] (Palazzo Chiablese): alle [redacted] e 21,15 «Antonio Fogazzaro e il cinema»: **De[redacted] Cortile,** [redacted] M. Soldati con V.Gassman, G. Cervi, S. Churchill (Italia 1946, minuti 105).

RITROVI

AL [redacted] (Str. Cavoretto 2): 21.
ARLECCHINO: [redacted] 21 I Falchi.
[redacted] ore 21 danze.
LA PERLA: o[redacted] 15,30-21 danze.
LE ROI - BAL MUSETTE: ore 21.
ODEON: 15,30-21 Take Five.
TROCADERO: ore 21 Umberto Benny.

COLLIN'S - PIANO BAR (c. Vittorio 64).
INDIE - PIANO BAR (v. Verdi 10, [redacted] 537.340): Rori [redacted] Pino.
MILLELUCI (p. [redacted] 147): Music Hall tutte le [redacted] attraz. internaz.
[redacted]AN GIOR[redacted] - Valentino - Ristorante [redacted]: orch. Pino Show.
SHAKER-PIANO BAR (C. Battisti 3, t. 532.492): Thomas Palumbo.

JIMMY'Z (c. Moncalieri 85).
SHAKER DISCOTECA (C. Battisti 3).
VILLA GAY DISCOTECA (t. 651.395).

CAR[redacted]
Lux: Bibi diario di [redacted] sedicenne.
Splendor: Il padrino di Chinatown.
CHIERI
Nuovo [redacted] Aprili con amore.
[redacted]
[redacted] **Moderno:** Giochi erotici in famiglia.
CIRIE'
Catalano: Porno zombi.
Italia: Shocking.
Nuovo: [redacted] chiuso.
CUORGNE'
Perona: I 5 dell'operazione drago.
LANZO
Catalano: Turbamento carnale.
[redacted]
Vittoria: Dracula ti succhio.
NICHELINO
Superga: chiuso per riposo.
PINEROLO
Hollywood: Ho fatto splash.
Italia: Chissà perché... capitano tutte [redacted].
Nuovo: Oltre il giardino.
Primavera: Le stelle nel pozzo.
Ritz: Il piccolo grande [redacted].
SETTIMO
Beccaria: Il giorno del cobra.
SUSA
Centolo: La zia di Monica
VALPERGA
Ambra: Sesso nero.
VENARIA
Supercinema: 00tette missione Sexlinger.
SESTRIERE
Fraiteve: L'insegnante va [redacted] collegio. **Riduzione** [redacted]

ALESSANDRIA

Alessandrino: Bruce Lee.
Ambra: I ragazzi tic tic.
Comunale: Concerto.
Corso: Convoy trincea d'asfalto.
Cristallo: Le signore del quarto piano
Galleria: Al Pacino Cruising.
Moderno: Dimensione Zero.
ACQUI TER[redacted]
Ariston: Bentornato Picchiatello.
Cristallo: Kagemusha.
Garibaldi: riposo.
Italia: riposo.
CASALE MONFERRATO
Moderno: Lo squalo.
Nuovo: Ogro.
Politeama: Poliziotto super più.
Vittoria: Il tamburo di latta.
GAVI LIGURE
Il Forte: Viva Zapata.
NOVI LIGURE
[redacted]: Giochi erotici di una moglie perversa.
Iris: Venerdì 13.
Italia: Porno amici di Eva.
Moderno: La ragazza [redacted] vagone letto.
OVADA
Lux: Fashination.
[redacted] Il kamikaze del karatè.
Torrielli: Oggetti smarriti.
[redacted]
Lara: [redacted] da scasso.
TORTONA
Moderno: La clinica supersexy.
[redacted] locandiera.
Verdi: Blue sensation.
[redacted] PO
Nuovo [redacted]: L'importante è non farsi notare.
Teatro: Super hard core.
Politeama: riposo.
VOGHERA
Arlecchino: [redacted] lo voglio.
Galvani: Ho fatto splash.
[redacted] riposo.
[redacted]: Chissà perché capitano tutte a me.

ASTI

Lux: [redacted] moglie eroticissima.
Politeama: Bentornato picchiatello.
Salone: Bruce Lee il grande eroe.
Splendor: Vizio in bocca.
Vittoria: L'aereo più pazzo del mondo.
CANELLI
Balbo: Sei uomini d'acciaio.
Regno d'Oro: riposo.
MONCALVO
Nuovo: riposo.
NIZZA
Aurora: riposo.
Lux: [redacted].
Sociale: La ragazza porno.
Verdi: Squadra antifurto.
SAN [redacted]
Lux: riposo.
Splendor: riposo.
Cristallo: riposo.

CUNEO

Corso: riposo.
Fiamma: Count Down dimensione zero.
Italia: Porno frenesie di una [redacted]gine.
Nazionale: riposo.
Lanteri: riposo.

CINEMA CINTURA PIEMONTE LIGURIA

[redacted]
Corino: riposo.
[redacted]n: Black out in autostrada.
BENE VAGIENNA
Alledi: riposo
BORGO [redacted] DALMAZZO
Moderno: riposo.
Don Bosco: riposo.
BRA
Impero: riposo.
Politeama: Qualcuno volò sul nido [redacted] cuculo.
Vittoria: Count down dimensione zero.
BUSCA
Nuovo: riposo.
CARAGLIO
Splendor: Nude Odeon.
CEVA
Daria: riposo
CORTEMILIA
Nuovo: riposo.
COSTIGLIOLE SALUZZO
Nuovo Moderno: riposo
DRONERO
Iris: riposo.
FOSSANO
Astra: riposo
Iride: Croscopiamoci
MONDOVI'
Corso: Horror show.
[redacted]: American Gigolo.
MONESIGLIO
Italia: riposo.
ORMEA
Ariston: riposo
PIASCO
La Rosa: riposo.
ROBILANTE
Robilantese: riposo.
SALUZZO
Civico: Spettacolo teatrale Campanini e Barbero.
Italia: Pornodelirio.
Splendor: Assassinio su commis[redacted].
SAVIGLIANO
Aurora: riposo.
Nazionale: riposo.
Ritz: riposo.
VERZUOLO
Corso: riposo.
VILLAFALLETTO
Moderno: riposo.

NOVARA

[redacted] Nove sensation.
Vittoria: Arrivano i bersaglieri.
ARONA
Roma: Nudi, belli e tichi.
BORGOMANERO
Moderno: Sbirro dalla faccia d'angelo.
Nuovo: Poliziotto superpiù.
DOMODOSSOLA
Corso: Poliziotto superpiù.
Filodrammatici: Il signore degli anelli.
OLEGGIO
Comunale: Cuba.
Moderno: Pomorella.
OMEGNA
[redacted] Schiava d'amore.
VERBANIA
Apollo: I giorni [redacted] cielo.
Ariston: Sweet Savage.
Vip: Tragon.
[redacted] **(Pallanza):** L'american boy.
[redacted] SESIA
[redacted] **DEL POPOLO:** [redacted] e i suoi amici.

LOMELLINA

VIGEVANO
Arlecchino: Taglio di diamanti.
Cagnoni: Libidine.
Marconi: Delitto a Porta Romana.
Colli Tibaldi: Aprili [redacted].

BIELLA

Apollo: Il mondo porno di [redacted] sorelle.
Impero: Arrivano i bersaglieri.
Mazzini: Cruising.
Odeon: Countdown - Dimensione zero.
Sociale: (ore 21) Così è [redacted] vi [redacted].
COGGIOLA
Ennio: Arrivano le ragazze porno.
PRAY
[redacted]: Roba che scot[redacted].
SERRAVALLE
Corso: Pornografia proibita.
VARALLO
Teatro Civico: Emily sweet Emily.

VERCELLI

Astra: Sexy boat.
Civico: riposo.
Nuovo Italia: [redacted] splash.
Principe: riposo.
Verdi: La valle dell'Eden.
Viotti: riposo.

GENOVA

Ambassador: Follia sessuale.
Ariston: Zucchero, miele e peperoncino
Astor: Quando chiama uno sconosciuto
Augustus: Fantozzi [redacted].
Gioiello: Exibition 80.
Grattacielo: Delitto a Porta Ro[redacted].
Lux: Kagemusha.
Nuovo Palazzo: Un palmo [redacted] terra e nella corrente.
Odeon: L'aereo più pazzo del mondo.
Olimpia: Al Pacino Cruising.
Orfeo: Mia moglie è una strega.
Plaza: Oltre il giardino.
Ritz: All That Jazz.
Rivoli: Ho fatto splash.
Verdi: ore 21, Dai... proviamo, con Paola Quattrini.
Smeraldo: Kriminal love.
Universale: La locandiera.
Ambra: Il campo delle cipolle.
Ideal: L'impero colpisce ancora.
Lido: Non ti conosco più amore.
Manin: Il buco nero.

SAVONA

Astor: Kagemusha.
Olimpia: Chissà perché capitano tutte a me.
Diana: Cruising.
Eld[redacted].
[redacted]**re:** Mia moglie è una strega.
Jolly: La pornodiva.
Lux: I giganti del[redacted]
Salesiani: riposo.
Filmstudio: Woizeck.
ALASSIO
Colombo: L'impero dei sensi n. 2.
Ritz: Una donna chiamata moglie.
ALBENGA
Ambra: Eros supersex.
[redacted]: I [redacted] del letto.
Astor: Cuor di leone, palma d'acciaio.
ALBISSOLA CAPO
Leone: riposo.
ALBISSOLA MARE
Marconi: riposo.
CAIRO MONTENOTTE
Ambra: L'uccello dalle piume di cristallo.
Della Rosa: riposo
Cristallo: Play girls le porno [redacted] scenti.
CARCARE
Olimpia: riposo.
Italia: riposo.
FINALE [redacted]
[redacted] Sasso nero.
Vittoria: riposo.
[redacted] riposo.
[redacted]
Perla: Frenzy.
[redacted]
Italia: La signora è stata violentata.
Lux: ri[redacted].
PIETRA LIGURE
Comunale: Chato.
VALLEGGIA
[redacted] **Valleggia:** riposo.
[redacted]
Tetro: riposo.
Verdi: [redacted].

[redacted]
[redacted] Clito dedalo [redacted].
Rossini: Le 4 porno amiche.
Dante: Mia moglie è una strega.
Imperia: La grande fuga.
[redacted]: Ferdinando il duro.
DIANO [redacted]
[redacted] Torino violenta.
VENTIMIGLIA
Impero: Cina, violenza e furore.
[redacted]
Olimpia: I r[redacted] del coro.
[redacted] TAGGIA
Capitol: Agro.
Cerri: La polizia ordina: sparate a vista.
RIVA LIGURE
Corallo: Sexy hotel servizio [redacted].
[redacted]
Ariston Teatro: L'aereo più pazzo del mondo.
Ariston Ritz: Kagemusha, l'ombra del guerriero
[redacted] Doppio sesso incrociato.
Centrale: [redacted]ato Picchiatello.
Astra: I seduttori della domenica.
Mignon: Altrimenti ci arrabbiamo.
Lux: [redacted] depravate del piacere.
Sanremese: Porno violenza.

TEATRI

[redacted] - **TEATRO STABILE:** ore 20,30 Ayras presenta Glauco Mauri in «Machbeth» di Shakespeare. Regia [redacted] Egisto Marcucci. Spettacolo in abbonamento. Tel. 544.562, 556.246, 535.440. Ultimi cinque giorni.
CARIGNANO - TEATRO [redacted] 20,30 il Gruppo [redacted] Rocca in «Arden of feversham» di Anonimo elisabettiano. Spettacolo in abbonamento. Tel. 544.562, 556.246. Ultimi cinque giorni.
CABARET VOLTAIRE (v. Cavour 7, tel. 516.046): ore 21,30 «Katzenmacher» di Alfonso Santagata e Claudio Morganti. Rassegna Avanguardia e Postavanguardia. Ingresso soci. Sconti speciali studenti.
CENTRALINO (v. [redacted] Rosine 16, t. 837.500): Musica per una sera.
CENTRO JAZZ TORINO (v. [redacted]. Battisti 4/b): ore 21 Kansas Cit di [redacted]. Germonio.
CONSERVATORIO - [redacted] **MUSICALE:** [redacted] 21 (pari) Musicus Concertus di Firenze. Musiche di: [redacted] Falla, Bartok, Schoenberg. Bigl. in p. Castello 29, t. 544.523 e dalle 20,30 al Conservatorio.
ERBA: «Danza moderna», tel. 690.487.
GIANDUJA MARIONETTE [redacted] vedi [redacted].
GOBETTI - TEATRO [redacted] ore 15 (recita scolastica) e ore 20,30 Renzo Giovampietro in «Saul» di Vittorio Alfieri. Spettacolo in abbonamento. Tel. 544.562, 556.246. [redacted] cinque giorni.
ITALIA: [redacted] 21,15 [redacted]po in «Giromin a veul mariesse». Pren. via [redacted] 138, tel. 696.4021.
NUOVO - SALA VALENTINO: ore 21,15 Raffaella De Vita in «L'ultima recita di Petrolini». Tel. 655.552.
[redacted] ore 21 «Dance». Spettacolo [redacted] balletti [redacted] «Roma Dance Studio [redacted]let» diretto da Claudia Venditti. Inf. tel. 655.552.
NUOVO: «Sezione di Teatro dialettale» a cura di E. Giovi[redacted]. Tel. 680.868.
PICCOLO REGIO: [redacted] 10,30 spettacolo [redacted] balletti. Riservato alle scuole.
PICCOLO REGIO: [redacted] 17,30 Audizioni discografiche «Gli incontri [redacted] Regio»; «Il Trovatore» di G. Verdi. Presen[redacted] di Giorgio Gualerzi. Ingresso libero.
TEATRO MACARIO (v. [redacted]. Teresa 10, t. 533.946, 556.922): ore 21,45 Cabaret con Massimo Boldi.
TEATRO STABILE - SETTORE SCUOLARAGAZZI: al Teatro Piccolo Valdocco (v. Salerno 12), [redacted] 10 [redacted] ore 4,30 il Teatro [redacted]ella Tosse in **L'amore** [redacted] **tre melarance.** Regia di Tonino Conte.

PALAGHIACCIO - TORINO [redacted] 15; 17,15; 20,30; 22,45.

CIRCHI

AL CIRCO MOIRA ORFEI (Parco Pellerina, tel. 743.950): strepitoso successo, [redacted] spettacoli al giorno: [redacted] 15,15 e 21,15.
CIRCO LINA ORFEI (corso Traiano): Successo, 2 spettacoli: ore 16 e 21,15.

Cabaret Voltaire — Via Cavour 7 tel. 516046
STASERA 21,30
APERTURA STAGIONE [redacted] 80/81
1° spettacolo rassegna avanguardia e postavanguardia
«KATZENMACHER»
di [redacted]
Comp. A. SANTAGATA - C. MORGANTI
Ingresso soci - [redacted] spec. studenti

TEATRO MACARIO
Via S. Teresa 10, tel. 533946-556922
[redacted] a domenica 30
Ore 19,45 Film
«L'UOMO CHE [redacted]»
Regista TRUFFAUT
Ore 21,45 [redacted] con
[redacted] BOLDI
«IL BELA GIOIA»
Ore 23 Film
IL TUTTO A L. [redacted]

le immagini
PERSONALE [redacted]
TABUSSO
[redacted]
Inaugurazione oggi dalle [redacted] 17 in poi
Torino - Via della Rocca 3

Sant'Agostino
S. Agostino 5 - T. 535.961
Lunedì 1 dicembre
[redacted] PUBBLICA
[redacted] Jolly Hôtel Ambasciatori
Quadri maestri dell'800 e 900
Esposizione dal 13 novembre in [redacted] S. Agostino

EZE PUF — Bligny 14 t. 516.066
NUOVA DISCOTECA
SPETTACOLO + STRIP [redacted]
[redacted] le GOGO [redacted]

Al cinema potete scegliere quello che piace [redacted] voi

danze arlecchino
[redacted] 21 elegante trattenimento di
[redacted] LISCIO
Pasticcini e champagne per tutti

Trocadero — Via A. Doria 9 - tel. 553771
SERATA DELL'AMICIZIA
orch. UMBERTO [redacted]

Du Parc
Il vero salotto [redacted] Torino
SERATA ROMANTICA
A LUME DI [redacted]
con «L'ANGOLO [redacted] RICORDI»

danze la perla
ORE 15,30 E 21 BALLO LISCIO
[redacted] ECCEZIONALMENTE
L. [redacted]

canale 5
I migliori film di questa settimana
Mercoledì [redacted] novembre
LA [redacted] TERRORE
con: Robert Stack, Dorothy Malone
regia: Andrew L. Stone
[redacted] 27 novembre
MISSIONE MANCIURIA
con. Anne Brancroft, Sue Lyon
regia: John Ford
Venerdì 28 novembre
L'UCCELLO [redacted] CRISTALLO
con: Tony Musante - Suzy Kendall
regia: Dario Argento
ogni sera con te

...il mio sogno sarebbe un ristorante senza carta. Se andate da un Amico sapete già che Vi offrirà il piatto in cui riesce meglio...
Paul Bocuse - France
Bastian Contrario
realizzò dieci anni fa il sogno di Paul Bocuse il più famoso cuoco di Francia. Per festeggiare questi primi dieci anni di 'vera' cucina Piemontese La invita ogni sera ad [redacted] vero
Pranzo di Gala
69 ANTIPASTI · 3 PRIMI · 3 SECONDI
Locanda tipica piemontese - Str. Moncalvo 102 Moncalieri - tel. 69.68.388

[redacted]

TO: 91-94 / CN: 91-93 / GE: 101 / AT: 91 dalle ore 15 alle 15,30

La signora del giovedì

Verrà [redacted] i voti [redacted] gli ascoltatori che sceglieranno la migliore [redacted] tre [redacted] biografiche lette all'emittente monegasca il martedì, il mercoledì [redacted] il giovedì e [redacted] anche Stampa [redacted] pubblicherà regolarmente.

Gent.le Signora,
mi permetto di scrivere perché [redacted] ascoltatrice [redacted] RADIO-MONTE-CARLO.
Io sono del 1913 nata a Soresina in provincia di Cremona. Sposata [redacted] figli maschi, uno laureato in medicina e l'altro in farmacia. I miei figli hanno studiato [redacted] anni di Scuola Media e Liceo Scientifico nel collegio San Giuseppe [redacted] Torino, gestito dai Fratelli delle Scuole Cristiane.
Hanno poi continuato l'università a Ferrara [redacted] sono laureati. Nel 1958 [redacted] rimasta vedova ed allora tutto il mio affetto e le mie apprensioni si sono riversate sui miei figli. Dai miei figli ho avuto tutto quello di più [redacted] che una mamma possa [redacted]. Ora si sono sposati, hanno ciascuno due figli ed una [redacted] brava moglie.
Quando i miei figli si sono sposati io mi [redacted] ritirata in montagna [redacted] sul livello del mare, sola, in [redacted] casa di mia proprietà con [redacted] cane. Quassù lavoro, faccio collages con dei piccoli foglietti di carta, [redacted] ceramica, confeziono bambole [redacted] così assieme al giardinaggio la giornata è piena.
Sono [redacted] molto devota alla [redacted] Lourdes e [redacted] Teresa del Bambino Gesù, [redacted] sono questi due esseri che mi fanno compagnia.
Se dovessi vincere i soldi sarebbero destinati ad un gruppo [redacted] giovani che assistono con [redacted] tanta comprensione un gruppo di ragazzi e [redacted] ragazze handicappati. Anche questi ragazzi [redacted] hanno tanto bisogno [redacted] penso che queste 250.000 li renderà felici. Questo centro è a Piacenza in Via XXI Aprile.
Ringrazio anticipatamente.
ADA [redacted]
Farini d'Olmo per Cogno
29023 S. Savino - PIACENZA

GRP
lo spettacolo continua
Siamo i più seguiti [redacted] che [redacted] i più bravi
24 ore [redacted]
irradiamo [redacted] tutto il Piemonte

lo spettacolo continua
17,15
IL CLAN [redacted] MR. WHEELER
«L'incidente»
Telefilm per ragazzi
irradiamo su tutto il Piemonte

[redacted] spettacolo continua
18,45
[redacted] STROKES, HARLEM CONTRO MANHATTAN
«La sculacciata»
Telefilm per i ragazzi
irradiamo su tutto il Piemonte

lo spettacolo continua
20,50
KABARETT
Spettacolo di varietà presentato [redacted] Ramona [redacted] G. Cara
irradiamo [redacted] tutto il Piemonte

ECONOMICI

19 Vendita alloggi

CONSULEDILE 533.322 vende adiacenze piazza Sabotino spazioso 3 [redacted] cucina [redacted] 13 milioni vera occasione.

[redacted] in stabile signorile largo Francia saloncino 2 [redacted] ingresso bagno 72 milioni.

[redacted] appartamento [redacted] camere cucina bagno [redacted] milioni contanti [redacted] milioni mutuo fondiario. Fiduciaria Immobiliare 555.956.

CORSO Belgio via Mongrando camera [redacted] cantina L. 11 milioni minimo contanti 50%. Telefono 512.870.

CORSO DE [redacted]
vendesi alloggi 1-2-3 camere cucina [redacted] casa Lux [redacted].

[redacted] Francia (Collegno) signorile [redacted] recentissimo salone 2 camere cucina servizi mutuo Tecnimmobil 781.073.

CORSO Galileo Ferraris prestigioso ufficio libero [redacted] mq 500 in palazzina d'epoca [redacted] splendido giardino e ampio parcheggio. Gabetti 5767

[redacted] via Principe Tommaso 37, appartamenti economici vera [redacted] 2 camere cucina bagno 9 milioni, contanti 4 milioni, mutuo fondiario. [redacted] camere cucina bagno 12 milioni, contanti 4 milioni, mutuo fondiario. Disponibili ampi [redacted] a magazzi[redacted]. Fiduciaria Immobiliare [redacted].956.

CROCETTA vendiamo appartamento [redacted] (4 [redacted] servizi) casa signorile. Dilazioni [redacted] pagamento. Edil Casa tel. 548.154.

[redacted] villetta Corio Canavese [redacted] a oltre 2000 mq giardino occasione svendo 95 milioni. Telefonare 553 860.

EDILRESIDENCE vende libero zona Vanchiglia 2 camere cucina bagno dilazioni. Telefonare 850.5539 - 850.8479.

FIDUCIARIA IM[redacted]
[redacted] in via Leinì 25 [redacted] appartamenti stesso piano unibili in parte già liberi per complessive 5 camere [redacted] bagno prezzo 38 milioni 500 mila. Telefonare 556.[redacted].

FISMAN
Chieli nuova bellissima co[redacted] centrale corso Cibrario vende ultimi appartamenti signorili di 2-3 camere sale doppi servizi box auto tavernetta prezzo interessante possibilità mutuo trattative dirette costruttore. Telefonare 650.4444.

GABETTI Rivoli 958.94.83/9 vende Rivoli [redacted] spazioso 2 camere [redacted] ingresso bagno ripostiglio cantina box 65 milioni.

[redacted] 5767 [redacted] adiacente largo Francia [redacted] Francia [redacted] cucina bagno [redacted] 28 milioni 500 mila dilazionabili.

GABETTI [redacted] vende [redacted] Respighi alto luminoso [redacted] camere cucina bagno cantina [redacted] milioni dilazionabili.

GABETTI 5757 vende libero Valsalice appar[redacted] villa due saloni disimpegno cucina 4 [redacted] servizi giardino.

GABETTI [redacted] libero barriera Milano [redacted] Leinì due camere cucina bagno [redacted] 32 milioni 300 mila dilazionabili.

GABETTI 5767 [redacted] corso Ferrucci, [redacted] S. Paolo, spaziosissimo: 3 [redacted]mere cucina bagno [redacted] 66 milioni [redacted] mila.

GABETTI 5767 vende adiacente corso Corsi[redacted] Albenga, [redacted] spazioso: ca[redacted] tinello cucinotta bagno, 39 milioni 500 mila.

GABETTI 5767 vende libero corso Peschiera in costruzione signorile, spazioso: 2 came[redacted] cucina ingresso bagno, 66 milioni 500 mila.

GABETTI 5767 vende libero piazza Bengasi recente spazioso: 2 camere cucina bagno ripostiglio, 66 milioni dilazionabili.

GABETTI 5767 vende Lungo Po Antonelli signorile: 4 camere cucina doppi servizi doppi ingressi posto auto, 95 milioni.

GABETTI 5767 v[redacted] piazza Bengasi, corso Maroncelli [redacted] cucina bagno can[redacted], 24 milioni [redacted]

[redacted] libero adiacente via Boston, via Castelgomberto, recentissimo: [redacted] camere tinello bagno, 70 milioni.

[redacted] adiacente piazza Ber[redacted], [redacted] Pittetti, signorile: saloncino [redacted] cucina bagno, 48 milioni; [redacted] due ca[redacted] cucina bagno, 50 milioni.

GAIOTTO adiacente corso Brin (Borgo Vittoria): 2 camere cucina servizi, 14 milioni meno forti dilazioni. Telefonare 488.972

GRIMALDI [redacted] Robilant 3 vani angolo [redacted] Telefonare 515.411.

[redacted] adiacenze [redacted] P. Oddone libe[redacted] 2 camere [redacted] abitabile servizi ripostiglio termobagno. Telefonare 515.411.

GRIMALDI Collegno [redacted] indipendente adatta anche piccola attività artigianale [redacted] posta da [redacted] camere soggiorno cucina abitabile servizi cantina box giardino e cortile. Telefonare 953.28.[redacted].

GRIMALDI Grugliasco [redacted] signorile [redacted] palazzina [redacted] del Comune di Torino due camere salone cucina doppi [redacted]vizi ripostiglio [redacted] e piccola mansarda. Forte mutuo. Telefonare 953.28.32.

[redacted] Madonna di Campagna [redacted]iorno camera cucina abitabile [redacted]. Telefonare 515.411.

[redacted] rustico da ristrutturare con progetto approvato [redacted] Rivoli [redacted] Telefonare 953.28.32.

[redacted] villetta unifamiliare recente [redacted] vani cucinino servizi tavernetta [redacted] cantina giardino [redacted] zona [redacted]ziale [redacted] della campagna a pochi minuti da Torino. Telefonare 953.28.[redacted].

GRIMALDI Vanchiglia [redacted] tinello cucinino servizi cantina. Telefonare 515.411.

GRIMALDI Villarbocchiardo [redacted] noramica rustico da riattare su 2 superfici per un totale di 4 vani soffitta mansardabile e terreno. Telefonare 953.28.32.

GUELI libero corso Palermo 2 camere cucina bagno 37 milioni dilazionabili. Telefonare 383.433 383.747

IFIM
[redacted] centralissimo [redacted] casa d'epoca [redacted] 4° [redacted] (senza ascensore) simpatico appartamento [redacted] tinello [redacted]amera [redacted] bagno. Massime agevolazioni. Tel. 515.582.

IFIM
Libero corso Telesio signorile panoramico salone 3 [redacted] lavanderia (2 box volendo). Tel. 515.582.

[redacted]
Occupato [redacted] Correnti [redacted] tinello cucinotto servizio cantina ottimo reddito. Age[redacted]. Tel. 515.582.

[redacted] libero corso Vercelli salone [redacted] cucina bagno ingresso ripostiglio cantina costruzione '72 L. 86 milioni meno mutuo. Telefonare [redacted]

[redacted] vende stessa casa via D. Jolanda camera cucina [redacted] contanti [redacted]. Telefonare 549.761 553.204.

[redacted]
Vende [redacted] subito centralissimo 1 camera cucina servizi posto auto L. 21 milioni dilazionabili. Telefono 548.630 549.755.

INVESTIMMOBILI
vende Castelnuovo Don Bosco in lussuoso nuovissimo residence alloggio duplex libero luglio '81 di salone 2 camere cucina servizi più mansarda di 3 camere ingresso servizi box auto più 2 posti auto scoperti. L. 125 milioni compreso forte mutuo e dilazioni. Telefonare 548.630 - 549.755.

INVESTIMMOBILI
Vende libero subito signorile recente zona lungo Po Antonelli monolocale con servizi ideale per pied-à-terre L. 28 milioni dilazionabili. Telefono 548.630 549.755.

INVESTIMMOBILI
vende zona Vanchiglia 1 camera cucina servizio esterno L. 7 milioni 500 mila dilazionabili. Telefonare 548.630 549.755.

INVESTIMMOBILI
vende zona Giardini Reali 2 camere cucina servizio esterno L. 13 milioni dilazionabili. Telefonare 548.630 - 549.755.

INVESTIMMOBILI
Vende libero subito corso Grosseto rimesso a nuovo 2 camere cucina servizi L. 46 milioni dilazionabili. Telefono [redacted] 549.755.

[redacted]
Vende libero subito [redacted] via Madama Cristina ideale per ufficio saloncino [redacted]tta cucina servizi L. [redacted] milioni dilazionabili. Telefono [redacted] 549.755.

[redacted] vende in [redacted] Graglia (S. Rita) in casa signorile attico libero di 210 mq composto [redacted]: sala salotto 3 camere cucina 3 servizi box. Telefonare 516.283 - 518.985.

LA GINEVRA [redacted] libero vende vicino P. Adriano 3 [redacted] bagno termo [redacted] milioni piano 4° mq [redacted] altro [redacted] cucina termobagno 15 milioni.

LA [redacted] 444.225 libero vicino via Monginevro camera tinello servizi [redacted] milioni [redacted] mila piano 2° termo altro occupato ottimo [redacted] vani tinello servizi [redacted]. Mutui.

LA [redacted] 442.[redacted] libero vende via Monastir camera tinello [redacted] abitazione-studio 36 milioni mutuabili.

LA [redacted] 442 333 libero vende in Nichelino [redacted] centro bello recente 2 vani tinello servizi termoascensore 49 milioni [redacted].

LA GINEVRA 442.333 [redacted] vende [redacted] Chiesa Salute ampio [redacted] vani cucina bagno [redacted] 50 milioni mutuabili

[redacted] vicino [redacted] Montecucco vende 2 vani [redacted] servizi piano 1° termoascensore [redacted] milioni. Mutuo.

[redacted] libero [redacted] vende 3 camere cucina [redacted] ingresso bagno a [redacted] milioni 500 mila dilazionabili.

LA [redacted] affarone a [redacted] milioni vende zona centro 4 vani servizio termo [redacted] 100 occupato dilazioni pagamento.

LA [redacted] 444.225 [redacted] via Feletto [redacted], corso G. Cesare 2 vani cucina bagno termo 32 milioni [redacted] 50%.

LA GINEVRA 442.333 libero Settimo in casa recente con [redacted] vani cucina servizi 39 milioni [redacted] camera tinello [redacted] 36 milioni [redacted] mila di[redacted] mutui.

[redacted] monolocali centrali ristrutturati stessa [redacted] mq 30/60. Facilitazioni pagamento. [redacted]. Sica 838.058 832.036.

[redacted] a Grugliasco zona Gerbido recentissimo saloncino 2 camere cucina 2 servizi box mutuo. Telefonare 350.096 ore ufficio.

[redacted] corso Marconi costruzione [redacted] ascensore riscaldamento centrale salone 4 camere cucina [redacted] bagni 2 ingressi 60 milioni. Contanti più mutuo fondiari[redacted] dilazioni. Fiduciaria Immobiliare 556.956.

[redacted] Marconi, piano al[redacted], [redacted] e [redacted] ingresso [redacted] cucina 2 balconi 2 soffitte, L. 73 milioni. [redacted] & Bertinetto s.r.l., [redacted] - 761.260.

LIBERO B. Milano recente soggiorno due camere cucina servizi permute dilazioni. Centro Immobiliare, tel. 548.153 - 516.229.

LIBERO Borgata Lesna vendiamo alloggio: camera tinello cucinino bagno 60 mq. [redacted] 39 milioni. Studio Ri.Ghi. 513.632.

LIBERO centrale 3 camere cucina servizi Immobiliaretoro vende facilitazioni di [redacted]to. Telefonare [redacted] 553.204.

LIBERO [redacted] completamente r[redacted]rato vendo alloggio camera cucina bagno 19 milioni più 10 milioni dilazionati. Tel. 537.213 / 517.280.

LIBERO centrale via Gioberti due camere cucina servizi piano alto buon inve[redacted]. Centro Immobiliare, telefono 516.229.

LIBERO Collegno corso Francia 16: 2 camere cucina servizi 2 posti auto 2 cantine. Telefonare Credit Casa 378.964 - 389.162.

LIBERO Collegno salone 2 camere tinello cucinino servizi. Pistone, telefono 506.385.

LIBERO corso Traiano rec[redacted] soggiorno 3 camere cucina servizi piano alto 130 mq Co[redacted] 426 - [redacted] 210

LIBERO [redacted] Traiano: saloncino camera cucina doppi [redacted]. Telefonare 518.044 - 513.449.

LIBERO Molinette camera tinello cucinino servizi 5° piano no ascensore vendesi 23 milioni 500 mila. Tel. [redacted]

LIBERO Rivalta (Tetti Francesi) recente soggiorno 2 camere tinello cucinotto servizi Cobeni 548.426 - 532.210.

LIBERO S. Rita [redacted] camera tinello cucinino servizi piano 5° [redacted]censo[redacted], Centro Immobiliare, tel. 516.229 - 548.153.

LIBERO [redacted] signorile [redacted] tre camere cucina servizi box giardino condominiale. Centro Immobiliare, [redacted] 516.229.

LIBERO Santa Rita [redacted] Tripoli [redacted] tinel[redacted] 52 milioni meno mutuo. Tel. 513.022 [redacted] 547.821.

[redacted]RO via Cigna angolo [redacted] Cecchi pressi largo Cigna spazioso [redacted] camere tinello cucini[redacted] servizi mutuo. Tel. [redacted]

[redacted] Giacomo [redacted] casa signorile vendo libero piano rialzato appartamento [redacted]che [redacted] ufficio, [redacted] 120. Telefonare [redacted].

LIBE[redacted]O via Perosa 12 (zona S. Paolo) spazioso 3 camere cucina ingresso servizi 45 milioni 500 mila Consuledile 533.322.

[redacted] PO
casa signorile, riscaldamento e ascensore, grande ingresso, salone, 3 camere, cucina, doppi servizi, balcone, cantina, solaio (mq 150 circa). Falla & Bertinetto s.r.l., telefoni 748.287 - 746.457.

[redacted] via Pinelli 16 [redacted] riscaldamento centrale 2 [redacted] cucinotto, contanti 19 milioni più 11 milioni dilazioni. Fiduciaria Immobiliare 556.956.

[redacted] '81 vicinanze corso Siracusa [redacted] ampio soggiorno 2 camere letto cucina [redacted] mutuo e dilazioni. Tel. 500.346.

[redacted] zona Campidoglio via Ceres ca[redacted] cucina servizi ottimo per investimento 5 milioni e dilazioni. [redacted]

LINGOTTO libero [redacted] camera tinello cucinotta servizi piano 9° ultimo L. 37 milio[redacted] Centro Immobiliare. Telefonare 516.229.

[redacted] libero [redacted] camere cucina [redacted] riscaldamento [redacted] piano [redacted]. Centro Immobiliare, telefonare 516.229 548.153.

MERCATI Generali adiacente [redacted] Bellimb[redacted] appartamento libero subito di [redacted] camere cucina servizi ingresso cantina mq 75 3° piano Spazio 80 vende. Telefonare 513.917.

ORBASSANO libero in stabile di 9 anni: saloncino 2 camere cucina bagno [redacted] arie box piano cortile a locale magazzino nell'interrato 98 milioni. [redacted] Mattone 531.927 - 532.760.

[redacted]
[redacted] Lungo Po Antonelli composto [redacted] camera angolo cottura servizi ingresso cantina ultimo piano ottimo investimento Spazio 80 vende. Tel. 513.916.

PIOSSASCO [redacted] mansardato: saloncino [redacted] tinello cucinotta terrazzo, [redacted] milioni più box. Cobeni 548.426 - 532.210.

PISTONE vende villa uni bifamiliare Trana nuova costruzione rifinitissima signorile pa[redacted] mq coperti 4000 mq terreno. [redacted].

PRAM [redacted] libero signorile via [redacted] d'Appello salone 4 camere cucina servizio completamente rimesso a nuovo adatto uso ufficio 98 milioni dilazionabili. Telefonare 584.019.

Grazie ad una oculata politica di approvvigionamento con la casa madre, siamo in grado di offrirvi:

Giulietta
in pronta consegna oggi a
6.450.000* e 2.000.000* gratis

pagabili in 12 mesi [redacted] interessi
*VERSIONE 1300/AL NETTO DI IVA FRANCO CONCESS.

l'offerta è valida fino al 23/12/80

nel prezzo sono compresi:
- Vetri atermici
- Orologio digitale
- Cinture di sicurezza con arrotolatore
- Lunotto termico
- Appoggiatesta regolabili
- [redacted] regolabile
- 5 marce
- [redacted] freni a disco
- Bloccasterzo
- Pneumatici antiscoppio tubeless 165/70
- Servofreno a depressione
- 2 anni o 100.000 Km. garanzia motore
- 1 anno garanzia su tutta la vettura
- 2 anni garanzia verniciatura
- 3 mesi garanzia riparazioni
- Tagliandi ogni 20.000 Km.

Prezzi bloccati fino ad esaurimento disponibilità
Con possibilità di targa '81

[redacted] un'iniziativa:

SOGEA
vendita, assistenze, ricambi
C.so Siracusa 40

V.A.R.TO
C.so Moncalieri 13/15
C.so Inghilterra 31

Alfa Romeo

[redacted] B libero via Belfiore ingresso camera cucina servizi ample dilazioni vero affare. Telefonare 584.019 594 633.

[redacted] C libero via Madonna delle Rose ingresso camera cucina bagno cantina soffitta 28 milioni. Telefonare 584.019.

PRAM D libero corso Vittorio Emanuele [redacted] cucina [redacted] centrale L. [redacted] milioni dilazioni. Telefonare 584.019.

PRAM E [redacted] corso Duca Abruzzi [redacted] signorile [redacted] d'epoca 2 camere cucina [redacted] dilazioni. Telefonare 594.[redacted].

[redacted] F Santa [redacted] piano alto ingresso camera [redacted] bagno terrazzo termoascensore 23 milioni. Telefonare [redacted].019.

[redacted] G libero Borgaretto ingresso camera [redacted] cucinino servizi cantina di[redacted] di pagamento. [redacted] 594.633.

PRAM H Nichelino spazioso ingresso 2 camera [redacted] tinello cucinino servizi [redacted] milioni. Telefonare 584.019 594.633.

PRAM I Vinovo signorile ingresso [redacted] tinello cucinino servizi cantina [redacted] dilazioni. Telefonare 594.633 584.019.

PRIVATAMENTE vendo alloggio nuovo libero zona Vanchiglia ingresso [redacted] cucina L. 34 milioni 500 mila. [redacted]. 482.919.

PRIVATAMENTE [redacted] bellissima [redacted] libera ristrutturata composta [redacted] ingresso 2 camere cucinino bagno termo L. [redacted] milioni [redacted]. 482.919.

PRIV[redacted] vende libero [redacted]na bagno Porta Palazzo 16 milioni. Telefonare 548.218.

RIVOLI impresa [redacted] vende direttamente [redacted] di villetta bifamigliare giardino indipendente zona centrale. [redacted] tranquillità. Telefonare 515.914 - 958.9313.

SETTIMO centrali nuovi abitabili subito 3-4 [redacted] servizi box da L. [redacted] mila mq mutuo S. Paolo [redacted]. Tel. 781.073.

SICA vende Nichelino camera tinello cucinino bagno ottimo stato [redacted] manutenzione. Tel. 838.058 832.036.

SOTRIM C 503.350 Italia 61 fronte palazzo vetro ingresso 2 camere cucina bagno termoascensore 35 milioni più [redacted]

TAIT A vende libero in corso Tr[redacted] [redacted] camere [redacted] golo cottura ampio ingresso bagno ripostiglio 2 arie e 2 balconi a L. 47 milioni dilazionabili. Telefonare [redacted].383 596.425 596.475.

[redacted] libero adiacente via Cigna [redacted] cucina angolo cottura ingresso bag[redacted] L. 31 milioni 900 mila. Telefonare 596.425.

TAIT C vende S. Rita camera soggiorno cucina ingresso a bagno [redacted] ane a L. 47 milioni dilazionabili. Telefonare 502.383.

TAIT D vende adiacente corso Brunelleschi [redacted] cucina ingresso bagno a L. 19 [redacted] 200 mila [redacted]. Tel. 502.383.

TAIT E vende libera Cascine Vica casetta su 2 piani - alloggio mq [redacted] e negozio mq 65 L. 57 milioni. Tel. 502.383.

UTIP 547.828 vende libero Centro Europa: salone 2 camere cucina ingresso bagno box. Mutuo, dilazioni, permute.

UTIP 547.828 vende libero subito via [redacted] camera cucina servizio [redacted] facilitazioni pagamento.

UTIP 547.828 vende corso Agnelli 4 camere cucinotta ingresso bagno posto auto facilita[redacted] pagamento.

[redacted] 547.828 vende li[redacted] via Passo Buole [redacted] camere tinello cucinino [redacted] bagno [redacted] milioni 900 [redacted] dilazioni permute.

VALLI DI [redacted]
(pr[redacted] Ceres) vend[redacted] villa uni-bifamiliare L. 63 milioni 500 mila. Tel. 473.0387.

VENARIA corso Garibaldi in stabile [redacted] riscaldamento centrale [redacted] tinello cucinino bagno 22 milioni. [redacted] 011 5767.

VILLA bifamigliare [redacted] zione rifinitissima [redacted] mq coperti 800 mq giardino, Pistone, telefono [redacted].

VILLARBASSE in nuovo complesso residen[redacted] appartamenti varie metrature più [redacted]. Mutuo. Serim Rivoli 958.7295.

VILLARBASSE [redacted] km da Torino zona panoramica nuova palazzina signorile appartamenti di [redacted] metrature man[redacted] box auto giardino [redacted] dominiale Spazio 80 vende 513.916.

VOLVERA
Libero in [redacted] 2 camere [redacted] cucinino [redacted]. Cobeni, 548.426 532.210.

20 Domande affitto

FUNZIONARIO industria solo [redacted] cerca alloggio affitto [redacted] cucina eventualmente tinello libero subito. Disposto [redacted] none [redacted]. Referenze inoppugnabili. Scrivere a: «Publikompass 302 — [redacted] Torino».

URGENTEMENTE ricerco alloggio in affitto o acquisto [redacted]: tre camere cucina servizi, [redacted] oltre [redacted] precollina. Telefonare al 640.5348, [redacted].

21 Offerte affitto

A referenziati [redacted] alloggi arredati in Torino stessa casa anche brevi periodi. Telefonare 695.635.

ADIACENTI via Roma affittansi uffici [redacted] servizi di segreteria e [redacted] recapiti telefonici. Telefonare 540.037.

[redacted] ufficio [redacted] centrale. [redacted]. 555.068.

CENTRALI locali [redacted] ufficio grandi e piccole dimensioni libero subito [redacted] Telefonare 502.340 Agenzia Torricelli.

RESIDENCE nel [redacted] mezz'ora centro [redacted]ta eleganti appartamentini [redacted] confortevoli [redacted]. Telefonare 749.2621.

[redacted] signorile Mir[redacted] 62 affitta monolocali [redacted] telefono tv filodif[redacted]. Tel. 346.8333.

[redacted] Mirafiori affittasi uso ufficio [redacted] vani [redacted] servizi. Tel. Revarino 355.344 322.202.

24 Mobili, arredi

SAROVERO dà di più. Ampia scelta di mobili classici e moderni ambientati, dilazioni di pagamento. Via Belfiore 45 angolo via Valperga Caluso.

25 Artigiani, ecc.

MURATORI e carpentieri artigiani liberi [redacted] bito [redacted] attrezzatura impresa cerca. Tel. 898.322.

36 Nautica

AUTOMAR [redacted] cabinati F.B. e E.F.B. Gobbi [redacted] marini Volvo Suzuki [redacted] notti Lomac. Automar via Tunisi 50 Tel. 396.178.

37 Campeggio e sport

[redacted] d'occasione, perfetti garanzia Autocasa vende tel. 011 501.765: Hymer [redacted] 1979, Laika [redacted] Polo [redacted] 1980, Grand Soleil Ford 100 1979, Dodge Chinook 5700 B 1979, 238 B [redacted] Lisl 1977.

38 Animali [redacted] veterinaria

ABBIAMO [redacted] cuccioli [redacted] strati e selezionati tel. 500.671 via Gioberti 60 Torino.

42 Antiquariato

GALLERIA Pirra Torino, [redacted] Cairoli 32, telefono 877.344, [redacted]uista dipinti di maestri italiani e francesi dell'800 e primo 900. Massime riservatezza.

45 Ville, app., cascine per vacanze, acq.-vend.

A.A.A.A. VALDELLATORRE alloggio libero [redacted] villa signorile [redacted] sala-pranzo 2 camere cucina bagno giardino sufficienti contanti 25 milioni [redacted] mutuo. Telefono 532.409

A. [redacted]
vende Pont Canave[redacted] indipendente con 8000 mq terreno circostante L. 19 milioni 500 mila facilitazioni [redacted]. Telefonare [redacted]

AG. NAZIONALCASE acquista alloggi Valsu[redacted] e Riviera Ponente pagamento in contanti [redacted] serietà. Telefonare 747.148.

ASTIGIANO cascinale ripristinato su 11 giornate terreno corpo unico [redacted] fienili [redacted] milioni. Telefonare 885.747

CANAVESE casa d'epoca 11 camere grosse cantine parco panoramico vendo 55 milioni. Telefonare 712.062.

CANAVESE
Ozegna centro paese casetta libera ristrutturata con riscaldamento acqua e luce 3 camere cucina servizi più sottotetto mansardabile L. 38 milioni dilazionabili. Telefonare 548.630 549.755.

CANAVESE rustico panoramico collinare 4 vani abitabili più 4 da ristrutturare 3500 mq [redacted] terreno acqua potabile e luce [redacted]o L. 28 milioni. Telefonare 710.968.

CANAVESE 20 km Torino villa nuova signorile ampia met[redacted]ura con [redacted] giardino L. 165 milioni. Telefonare 396.635.

[redacted] Torino [redacted] da servizi 4 [redacted] balconi [redacted] portico giardino L. 38 milioni. [redacted] 351.393.

CASABIANCA libera [redacted] villa [redacted] tre camere tinello cucinotto [redacted]. Telefonare 531.310.

[redacted] libera [redacted] Giorgio Canavese [redacted] due saloni cinque [redacted] biservizi garage giardino. Tel. 531.310.

CASABIANCA 531.310 libera Pancalieri [redacted] ri[redacted] salone quattro camere servizi tettoia e giardino.

[redacted] 531.008 libera Chivasso casa indipendente cintata con giardino box stalla [redacted] milioni più terreno.

[redacted] ampio fabbricato [redacted] da Torino vicinanze Sommariva [redacted] terreno pianeggiante irriguo corpo unico libero vendo L. [redacted] milioni. Telefonare 011 [redacted].130.

CASETTA rustica indipendente collina Santo Stefano R[redacted] vani acqu[redacted] terreno, vendo L. 7 milioni 200 mila. Telefonare [redacted]141 [redacted].

CASETTA rustica in posizione semicollinare vicinanze Barge con progetto approvato [redacted] mq terreno vendo a L. 22 milioni. Telefonare [redacted].

CLAVIERE signorile [redacted] mai abitato camera [redacted] angolo cottura servizi [redacted] 53 Spazio 80 vende, te[redacted] 513.918.

COAZZE bella casa turistica [redacted] terreno vendo [redacted] affare 25 milioni. Telefonare 885.747.

FIMINTER F [redacted] libera alla periferia di Asti villa unifamiliare prestigiosa architettura moderna con [redacted] mq di terreno. Telefonare 696.7121.

[redacted] Liguria proteggete il vostro capitale contro l'inflazione acquistando oggi il vostro appartamento al mare a prezzo bloccato nel complesso residenziale [redacted] ultimissime occasioni mutuo fondiario [redacted]stanti. Tel. 011 619.2695.

[redacted] Rivoli 958.94.83/9 vende Trana statale per Bruino grande villa bifamiliare da finire 3000 mq terreno 136 milioni.

[redacted] Rivoli 958.94.83/9 vende libero Avigliana salone 2 camere cucina ingresso bagno cantina [redacted] giardino [redacted] milioni.

[redacted] 011 [redacted] Calabria [redacted] tirrenica [redacted] in nuovi complessi [redacted] metratura [redacted] villa in [redacted] in palazzina prezzi interessantissimi.

[redacted] Sangone Immobiliare via Pacchiotti 29. Tel. 937.2[redacted] aperta tutti i pomeriggi, sabato domenica tutto il giorno tratta i [redacted] immobili per acquisti e vendite [redacted] zona.

[redacted] a 38 km [redacted] Torino collina Pinerolo vendo casetta semiristrutturata [redacted] a L. [redacted] milioni. Per informazioni telefonare 011 599.816.

[redacted], ricerca per propria clientela [redacted] di campagna o [redacted] montagna e rustici. Telefonare 516.283 - [redacted].

INV.IMM. vende vicino a Cavagnolo (37 [redacted] Torino) signorile casa di campagna panoramica. Telefonare 516.283 - 518.985.

INV.IMM. vende a Luserna [redacted]. Giovanni [redacted] composta [redacted] 10 minialloggi liberi, L. 170 milioni. Telefonare 516.283 - 518.985.

INV.IMM. vende nel comune di Berzano (39 km Torino) rustico di [redacted] vani solaio [redacted] terreno, L. 13 milioni 900 mila. Telefonare 516.283 - [redacted].

LIBERO vicinanze Cuorgnè rustico ristrutturato salone 10 [redacted] tripli servizi + [redacted] netta e giardino [redacted] facilitazioni [redacted] pagamento. Immobiliaretoro 011 [redacted] 553.204.

MONCALIERI [redacted] villa con ter[redacted] salone tinello 3 camere cucinino 3 bagni box lavanderia 210 milioni. Gabetti 011 5767.

MONTOSO in nuova costruzione soggiorno angolo cottura 2 camere doppi servizi arredato. Ampie facilitazioni di pagamento. Immobiliaretoro 549.761 553.204.

[redacted] Argentina vendo villa bifamigliare con [redacted] posizione. Telefonare 011 530.085.

PINEROLO collina rustico rifatto panoramico: salone cucina 4 came[redacted] bagno [redacted] Gabetti vende. 0121 22.851 - 77.448.

PINEROLO 4 km cascina [redacted] mq terreno [redacted]cato 33[redacted] mq, libero, riatta[redacted], riscaldamento. Gabetti 0121 [redacted].

PIOSSASCO nuova signorile villa bifamiliare 28[redacted] mq abitativi [redacted] tavernetta [redacted] posizione centrale. Gabetti 011 5767.

[redacted] condominio signorile libero subito 2 ca[redacted] angolo cottura servizi ingresso cantina Spazio 80 vende. Telefonare 513.917.

PRALORMO lago Spina struttura [redacted] villa al tetto terreno 3000 mq 43 milioni dilazioni. Telefonare 383.433 383.747 Gueli.

[redacted] libera [redacted] bifamiliare [redacted] 2 piani 9 vani servizi [redacted] 76 milioni. [redacted] 011 5767.

RIVAROLO centrale [redacted] libero subito 2 camere tinello cucinino bag[redacted] solaio oltre 90 mq. Gabetti 011 5767.

RUSTICO alloggetto abitabile [redacted] paese, 30 km Torino, comodità pullman [redacted] 10 milioni più 5 milioni mutuo. Telefonare 0124 77.771.

RUSTICO Condove libero indipendente 3 [redacted]ni [redacted] terreno [redacted] mq ottima posizione 9 milioni 800 mila dilazioni. Telefonare 383.433 - [redacted] Gueli.

SAVOULX [redacted] completamente arredato [redacted] costruzione ingresso soggiorno cucinotto [redacted] bagno box auto giardino [redacted] bimbi [redacted] milioni. 011 503.350.

[redacted] Aosta vendo prestigiosa villa padronale [redacted] 270 con 1700 mq terreno [redacted] cui 900 fabbricabili. Telefonare 011 530.085.

[redacted] indipendente [redacted] soggiorno caminetto cucinotta bagno 2 camere letto giardino 35 milioni. Telefonare 396.635.

[redacted] PELLICE
vendesi in elegante panoramica palazzina, via Mario Falchi, ultimi appartamenti. Mutuo fondiario e dilazioni. Personale [redacted] posto. Telefonare 0121 932.112.

TORRE Pellice appartamento libero: soggiorno 2 [redacted] bagno giardino condominiale. Gabetti Pinerolo 0121 22.851 - 77.448.

UTIP 547.828 vende Villastellone capannone con cisterna e silos uffici magazzini grandioso alloggio di 4 camere cucina biservizi mq 3600 di terreno tutto libero 257 milioni dilazioni permute.

VOLVERA appartamento libero recente: 3 camere cucina bagno, 47 milioni + mutuo 5 milioni. [redacted] Pinerolo 0121 22.851 - 77.448.

46 Ville, app., camere per vacanze, affitto

SESTRIERE affittasi monolocale 4 posti letto stagione invernale o annuale. Telefonare 774.040.

49 Informazioni

ALLA Stinge investigazioni controlli [redacted] rintracci ovunque. Via Bruno Buozzi 5 angolo via Roma, tel. 534.615.

RORIMONDIAL investigazioni indagini controlli privati ed industriali via [redacted]. Francesco da Paola 40 tel. 531.181.

52 Varie

A.A.A. GIOIELLERIA M.C. compra [redacted] argento monete, prezzi [redacted]. Corso [redacted] 161 [redacted]. Villarbasse, tel. 334.832.

CARTOMANTE medium diplomata [redacted] fortuna leva contrarietà riunisce [redacted] persona amata ecc. Telefonare 309.7738.

CHIAROVEGGENTE parapsicologo [redacted] risolve unione d'amore aiuta affari e lavoro toglie malefici. Tel. 536.718.

COMPRO [redacted] vendo mobili usati in stile e moderni, rilevo [redacted] fallimentari. [redacted] Nino, via Cirio 2, telefono 232.417.

IL LUNAPASSERO di Mike Higgs (Opera Mundi).

TOM E JERRY

OROSCOPO DI OGGI

a cura di RAFFAELLA GIRARDO

ARIETE (21 marzo - 20 aprile)
Nel lavoro siete fortunati ma il vostro carattere irrequieto può portarvi in qualche impresa sfortunata nel corso della vita o in un prossimo futuro. Cercate di controllarvi con molta tenacia in modo da scegliere la via giusta; solo così i vostri desideri saranno soddisfatti.

TORO (21 aprile - 21 maggio)
Per i nati del segno la giornata non si prospetta positiva specialmente per il lavoro e per gli affari. Non scoraggiatevi e soprattutto non assecondate le idee dei vostri colleghi, risulterebbero poi negative, così facendo avrete modo di superare qualsiasi difficoltà.

GEMELLI (22 maggio - 21 giugno)
L'oroscopo di oggi presenta influssi negativi di Mercurio e di Venere che vi ostacoleranno parecchio per ciò che riguarda la vostra professione, presto ritornerete ad avere successo anche perché supererete imprese difficili. Cercate di dimenticare i problemi familiari.

CANCRO (22 giugno - 22 luglio)
Siete dotati di una natura fertile, sbloccatevi psicologicamente e riuscirete a raggiungere la vetta più alta del successo. Gli influssi vi sono positivi, datevi da fare e il vostro futuro economico sarà ottimo. Favoriti in questo periodo i viaggi di lavoro o di piacere.

LEONE (23 luglio - 22 agosto)
Siete talmente generosi che i vostri migliori amici approfittano della vostra bontà per danneggiarvi sia in amore che nel lavoro. Siate più diplomatici e meno aperti con le persone che non meritano tutta la vostra fiducia. La salute vi darà qualche problema che risolverete.

VERGINE (23 agosto - 22 sett.)
In giornata non tutto vi risulterà facile, siate più decisi nell'affrontare i vostri nemici nell'ambito del lavoro, presto supererete gli ostacoli. Siate meno aggressivi nei confronti del partner in modo da non peggiorare il rapporto che già da tempo risulta stanco.

BILANCIA (23 sett. - 22 ott.)
Siete governati da influssi negativi ma ancora per poco. Pazientate, fra qualche giorno tutto andrà per il meglio. Oltre a migliorare di parecchio la vostra posizione lavorativa per alcuni di sarranno anche promozioni in vista. Non angustiatevi se avrete qualche disturbo.

SCORPIONE (23 ott. - 22 nov.)
Sgombrate la vostra mente dalle fissazioni, se il rapporto con il partner si dimostra stanco è solo dovuto alla vostra mente diabolica che ingrandisce e peggiora la situazione. Questo stato d'animo può condurvi anche a rendere difficile lo svolgimento della vostra attività.

SAGITTARIO (23 nov. - 21 dic.)
In giornata sarete influenzati positivamente da un trigono di influssi dovuti a Giove Venere e Mercurio che vi renderanno la giornata facile tanto nel lavoro che negli affetti. Riuscirete a raggiungere anche un forte miglioramento per ciò che riguarda la vostra posizione economica.

CAPRICORNO (22 dic. - 20 gen.)
I nati nel segno godranno oggi di ottimi influssi astrali che permetteranno di conseguire buoni risultati in ogni campo e specialmente nel lavoro. In amore state attraversando un buon periodo occorre però più cautezza nei confronti del partner che è veramente sincero con voi.

ACQUARIO (21 genn. - 18 febbr.)
La vostra posizione sentimentale e lavorativa è leggermente in ascesa. Gli influssi nel vostro oroscopo sono positivi e vi garantiranno un buon successo. Una nuova conquista vi darà alcuni problemi, non ingrandite il fatto e siate diplomatici al massimo.

PESCI (19 febbraio - 20 marzo)
Non scoraggiatevi se in giornata dovrete superare molti ostacoli per ciò che riguarda la vostra professione. Presto otterrete successo e guadagni inattesi. Per alcuni le questioni legali in atto non dovrebbero preoccupare. Periodo positivo sia con il partner che per le nuove conquiste.

SCACCHI

Soluzione del problema n. 2217: 1. D46; se 1. _, f4/Ah5/Af7 2. Dxf4+/De6+/Dh1.

N. 2218 (9+5)

D. Densmore (The Problem)
Il Bianco matta in 3 mosse

DAMA

Il B. vince in 6 mosse
(D. Rossi)

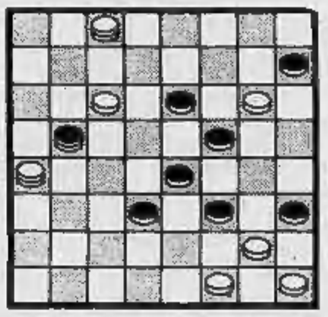

SOLUZ.: 31-27, 13-6; 27-18, 24-31; 18-14, 11-18; 2-27, 31-22; 32-28, 5-15; 17-21, blocco!

L'ANGOLO ENIGMISTICO

1			■			E			■		
2			■			E			■		
3			■			E			■		
4			■			E			■		
5			■			E			■		
6			■			E			■		
7			■			E			■		

Scrivere orizzontalmente in ogni riga due parole, rispondenti alle definizioni. Le due parole sono collegate mediante la lettera «E», che è finale della prima parola ed iniziale della seconda. Nelle due colonne a fondo grigio si leggerà il titolo di un romanzo di Emily Brontë.

1. **Non dir nulla - Poema epico**
2. **Superiore di monastero - Sensibile al bello**
3. **Un insetto... da letto! - Grosso sproposito**
4. **Sorta - Pubblica ordinanza**
5. **Estremamente essenziale - Abbaglio**
6. **Dispensato - Il liquore dei miracoli**
7. **Madrina - La famosa esclamazione di Archimede**

SOLUZIONE - 1. tacere, epopea; 2. priore, estetta; 3. cimice, eresia; 4. specie, edificio; 5. vitale, errore; 6. esente, elisir; 7. comare, eureka. *Nelle due colonne: «CIME TEMPESTOSE».*

Gli annunci gratuiti su Stampa Sera

FILM MARKET - MARCHE AUTOPUBB

STAMPA SERA

Il mercato delle pulci

nome _____ indirizzo _____

cognome _____ telefono _____

COMPRO□ VENDO□ CAMBIO□

REGOLAMENTO: Il mercato delle pulci **(GRATUITO E RISERVATO ESCLUSIVAMENTE AI PRIVATI)** sarà pubblicato tutti i giovedì nell'inserto ***in casa.*** Queste le voci:
Abbigliamento, articoli e attrezzature sportive usati - Animali - Arredamento, elettrodomestici, televisori usati - Collezioni (escluso filatelia) per un massimo di L. 100.000 - Dischi e strumenti musicali usati - Fotografia, cinematografia, ottica per un massimo di L. 100.000 - Giocattoli usati - Libri, giornali, fumetti usati - Hobbies - Messaggi - Scambi con valore massimo di L. 50.000

Ritirate la busta **con affrancatura a carico di Stampa Sera** alla vostra edicola ed imbucatela con i vostri annunci.

INFORMITALIA
ISTITUTO NAZIONALE INFORMAZIONI
CONTROLLI - INDAGINI - INFEDELTA' - ESITO ASSICURATO
Corso Vittorio Emanuele 107 - Tel. 511.024-538.682 - Torino

I fatti della politica

Terremoto

■ Sui luoghi del disastro ieri si sono recati il Papa e il presidente Pertini. Il capo dello Stato ha invitato il governo a fare presto. Il commissario del governo Zamberletti, che ha già assunto la responsabilità dell'opera di soccorso, ha deciso — rileva *Il Giornale Nuovo* — l'esodo di vecchi, bambini e malati. Cominciano intanto a intrecciarsi aspre polemiche sull'asserita inefficienza dell'apparato di soccorso. Berlinguer addebita al governo *«lentezze inammissibili»*; Spadolini definisce *«impacciato»* il movimento dei soccorsi, il psdi afferma che il disastro acuisce problemi non risolti. Anche Craxi, pur moderando il tono particolarmente critico di altri socialisti, osserva che gli sforzi finora compiuti non appaiono proporzionati. Alle accuse ha risposto indirettamente il ministro Rognoni al Senato, segnalando la rapidità dei soccorsi in difficili condizioni ed esortando tutti a non fare polemiche ma solo il proprio dovere.

● Anche l'industria dà il suo contributo ai soccorsi — rileva *Il Giorno* —. Ma tra i danni da riparare, ci sono quelli a molti stabilimenti industriali. Ieri il ministro delle Partecipazioni Statali Gianni De Michelis si è incontrato con i presidenti di Iri, Eni, Efim, per stabilire che cosa possono fare per i soccorsi questi enti. Si è visto così che la Saipem (Eni) può fornire numerose macchine per movimento terra, ruspe eccetera; che l'Italstat (Iri) può fornire, oltre ai macchinari, due ospedali prefabbricati e scuole; che Finsider (Iri) darà almeno 100 alloggi provvisori alla settimana; che le società alimentari dell'Efim possono contribuire con circa 5 milioni di scatolette di carne. Le autostrade saranno gratis per i mezzi di soccorso e l'Alitalia sta studiando tariffe ridotte per chi si reca a visitare i familiari nelle zone colpite.

● Nuova riunione questa mattina del Consiglio dei ministri per decidere le provvidenze per le zone terremotate — annuncia l'*Avanti!* —. Può darsi che il governo approvi anche il piano energetico. La riunione a Palazzo Chigi ha comunque un carattere di emergenza in relazione alle proporzioni disastrose che presenta il terremoto. Lo stesso Forlani, i ministri che si sono recati nelle zone colpite dal sismo se ne sono resi conto e questa mattina faranno un primo bilancio delle conseguenze e adotteranno le misure più urgenti. Un primo provvedimento, che sarà proposto dal ministro delle Finanze Reviglio, riguarderà la sospensione dei termini per il pagamento delle imposte dirette e indirette (comprese l'autotassazione) per i contribuenti delle regioni terremotate. Per quanto concerne gli oneri che il governo dovrà fronteggiare l'orientamento è quello di evitare nuove imposizioni fiscali (l'una tantum sulle automobili o la sovratassa sulla schedina del Totocalcio) ricorrendo invece a tagli di spese iscritte in bilancio non strettamente essenziali.

■ Il «vertice» di maggioranza, che avrebbe dovuto tenersi ieri, è slittato a data da destinarsi, mentre il consiglio nazionale della dc è stato rinviato al 6-7 dicembre. Forlani, infatti — riferisce *Il Tempo* — nonostante tutta la buona volontà di affrontare subito i problemi del momento, e, in particolare, quello della moralizzazione, si è trovato costretto a soprassedere al chiarimento definitivo tra i quattro partiti che sostengono il suo governo, in quanto le dimensioni della catastrofe che ha colpito il meridione d'Italia sono tali da richiedere la mobilitazione non soltanto di tutti i membri dell'esecutivo ma di tutti i parlamentari e dirigenti politici delle zone così duramente colpite.

■ Già spostato in avanti di una settimana per permettere al segretario della dc, Flaminio Piccoli, di portare avanti con successo un tentativo di mediazione tra maggioranza e minoranza del suo partito, il Consiglio nazionale democristiano non si terrà neanche domani — avverte *Il Messaggero* —. L'annuncio è stato dato ieri, dopo un colloquio tra Piccoli e Fanfani, dal quale è emersa l'opportunità di *«dedicarsi completamente ad un impegno (quello relativo agli interventi in soccorso dei terremotati) che non può non mobilitare anche i parlamentari e i dirigenti della dc»*. *«Io prevedevo»*, ha precisato Piccoli, *«un rinvio tecnico di tre giorni, ma Forlani ha chiesto che la riunione fosse posposta almeno di una decina di giorni»*.

Disegno di Forattini da la Repubblica

Disegno di Marantonio da il Giornale nuovo.

Scandalo petroli

■ *«In uno scandalo possono essere coinvolti uomini politici di diversa estrazione e, se così fosse, occorre che paghino, ma affermo che è iniquo prendersela con la dc: nell'affare del petrolio non c'è, fino a questo momento, un solo nome di un politico democratico cristiano»*. Così — riporta *Il Popolo* — ha dichiarato l'on. Piccoli, segretario della dc, in un'intervista a *la Repubblica*. Anche personalmente, ha sottolineato Piccoli, *«credo proprio di non aver nulla da rimproverarmi»*. Il riferimento riguarda i presunti rapporti con Pecorelli, chiamati in causa dall'intervistatore. *«Non ho mai detto,* — ha precisato il segretario dc — *di non averlo mai conosciuto; era un giornalista, sapevo della sua attività professionale, non condividevo quel tipo di giornalismo. Non ho mai avuto alcun rapporto con lui, non l'ho mai incontrato per alcun colloquio: in questo senso non l'ho mai conosciuto»*.

Giurì d'onore per Bisaglia

■ Sono cominciati a tappe forzate i lavori del «gran giurì» del Senato che dovrà pronunciarsi sulle accuse avanzate dal senatore missino Giorgio Pisanò nei confronti del ministro Antonio Bisaglia nel quadro della vicenda Sid-Pecorelli — riferisce il *Corriere della Sera* —. Costituzione e insediamento della commissione, nomina del presidente, interrogatorio dei due protagonisti: questo il sommario della prima giornata di indagine. I tempi sono ristretti: il giurì dovrà prendere una decisione entro il 15 dicembre. Il collegio è composto da cinque senatori: il socialista Giuseppe Ferralasco, vicepresidente di Palazzo Madama, nominato ieri presidente della commissione; Malagodi, presidente onorario del pli; Filetti, segretario di presidenza, missino; De Carolis, democristiano, presidente della commissione giustizia del Senato; Venanzi, comunista, presidente della giunta delle elezioni.

■ *«Quel Bisaglia è un pirla, non sa neanche difendersi»* borbotta il missino Giorgio Pisanò, che di queste cose è un esperto, uscendo dall'aula del giurì d'onore — annota *Paese Sera* —. I cinque «saggi» nominati da Fanfani lo avevano tenuto alla sbarra con molto fair play, come si addice a membri del Senato, per oltre un'ora e mezzo. Dopo di lui sale le scale del gelido palazzo della sapienza il ministro Antonio Bisaglia. L'indagine del giurì si è avviata così di gran carriera. Era sembrato che la prima seduta dovesse terminare ieri mattina con una discussione preliminare su problemi di procedura, per uscire in qualche modo dalle pastoie imposte dal silenzio delle norme regolamentari in merito ai poteri istruttori di un organismo finora usato in Senato una sola volta, nel lontano 1948. Un colpo a sorpresa è stata, pertanto, la notizia che nel pomeriggio sarebbero stati ascoltati Giorgio Pisanò e Toni Bisaglia. L'accusatore e l'accusato. E' abbastanza facile prevedere che i due saranno riconvocati dopo che il giurì avrà acquisito nuove prove, nuove testimonianze.

Commissione Moro

■ Il senatore socialista Antonio Landolfi non si è presentato ieri davanti alla commissione Moro che lo aveva convocato ; i quattro parlamentari socialisti (Covatta, Bassacchi, Martelli, Scamarcio) hanno minacciato di dimettersi dalla stessa commissione per la continua fuga di notizie, ma sembra che i commissari del psi non sapessero neppure di dover prendere questa decisione — scrive *l'Unità* —. La magistratura ha chiesto i verbali delle deposizioni di Craxi, Signorile, dell'avvocato Guiso e dello stesso Landolfi (il quale però non è stato ancora ascoltato). Si è conclusa così, con queste clamorose notizie, una giornata della commissione Moro che si annunciava tranquilla.

Le lettere dei lettori

Solo con le erbe?

La questione delle erbe medicinali, di cui ha trattato un intervento su codesta rubrica, deve esser vista sotto vari aspetti. E' logico che la fitoterapia, come cura naturale, debba essere apprezzata; si sa inoltre, che molti preparati farmaceutici sono estratti dalle erbe; molte grandi scoperte mediche si rifanno alle erbe officinali. A tal proposito, sono usciti, ed escono tuttora, ben tre volumi a dispense dell'editrice F.lli Fabbri, per non parlare dei non pochi libri sull'argomento ed il largo uso che se ne fa specie nell'«altra medicina». Come mai, tuttavia, vien lecito domandarsi, la sola cura a base d'erbe non è riuscita ai primi uomini che popolarono la Terra? Perché rivolgersi ai preparati chimici, chemioterapici che, del resto, anche se «preparati» sono pur essi «naturali» oppure come dovrebbero definirsi? Facendo le debite proporzioni è la domanda che, in certi suoi romanzi si pose Emile Zola riguardo all'unione universale di tutti gli Stati del mondo; come mai ciò non è riuscito ai primitivi abitanti del pianeta che finirono col dividersi in tante nazioni? Si ha la netta impressione che «in medio stat virtus» cioè che le cure a base di erbe possano integrare quelle chimiche le quali, se possono essere evitate, tanto meglio. La fitoterapia può essere utile, può completare, fors'anche, in qualche caso, sostituire certe medicine di laboratorio, ma, su quest'ultimo punto, è meglio agire con cautela.

prof. Teresio Raineri

Jazz e terremoto

Ho sentito ieri mattina alla radio (non so quale rete) una trasmissione con Gianni Bisiach e altri. Con molto affanno gli ospiti della rubrica hanno parlato del terremoto che ha sconvolto ancora una volta l'Italia. Al termine di alcuni collegamenti il microfono è passato a Nicola Arigliano che ha interpretato una canzone jazz. Nessun commento.

Carlo Vesci, Torino

Il risultato cambia?

Leggo su «Stampa Sera» che il sindaco di Savona, socialista, sta per cedere la fascia tricolore ad un comunista per patto d'avvicendamento.

Si profila, in sede locale, la stessa possibilità, a ruoli invertiti, se questa tendenza si generalizzasse, stante i frequenti e risicati equilibri politici, assisteremmo, dopo la già sperimentata alternanza delle targhe automobilistiche, pure all'innovazione dell'alternanza delle poltrone.

Auguriamoci quindi, che invertendo l'ordine dei fattori, il risultato cambi!

Gino Angela, Torino

E' segno di libertà

Da un paio di settimane il TG2 della Rai sta mettendo in onda una interessante rubrica, «Di tasca nostra» volta a mettere in guardia i telespettatori dai prodotti sofisticati o addirittura nocivi alla salute. L'iniziativa sarebbe lodevolissima, senonché sorge un dubbio. Infatti come può la Rai puntare il dito accusatore quando lei stessa è la prima e più grande protagonista di tali prodotti? Non è forse un atto disonesto o almeno poco leale accettare prima fior di quattrini dai produttori e poi criticarne i prodotti vanificando così quella pubblicità pagata a caro prezzo? Che risultato può avere la pubblicità a un prodotto che si è appena finito di criticare, come accaduto nell'ultima trasmissione coi prodotti di una nota casa di surgelati? Sarebbe certamente più onesto non accettare quattrini e non rendersi complici di una propaganda quanto meno ingannevole. Oppure qualcuno della Rai preferisce sputare nel piatto che gli dà da mangiare?

Livio Succi

Lei sotto le armi

E' stato proposto il servizio di leva con carriera militare anche per noi donne, ed è stato pure richiesto aumento fondi per Forze Armate. Tramite il giornale vorrei far sapere pubblicamente allo scrittore antimilitarista Cassola che gli sono affettuosamente vicina in questo suo particolare, contrario momento.

Fernanda Cordiglieri

Costo del denaro

Mi risulta che in questo periodo le ditte/imprese si trovino, in linea generale, in grave difficoltà finanziaria, soprattutto per quanto riguarda la liquidità. Per tale necessità si trovano a dover ricorrere alle banche per far fronte a pagamenti, cifre che vengono regolarmente aumentate da tassi di sconto e interessi passivi.

A tal uopo devono poi regolarsi di conseguenza: essendo maggiori i costi aumentano il prezzo del prodotto.

Dico io, è mai possibile che in clima di inflazione galoppante, venga continuamente alzato il costo del denaro e poi a fine esercizio le banche presentino bilanci con miliardi di utile? Intanto in questi giorni il costo del denaro è salito al 25%!

Roberto Zanini

Caldo sprecato

Che fine ha fatto la campagna per il risparmio energetico, tanto strombazzato lo scorso inverno? Io abito in un grosso condominio, ove letteralmente si bolle. Inutili le lamentele di una minoranza nei confronti dell'amministrazione: si rimedia... tenendo le finestre aperte! E il decreto, ovvero l'ordinanza, che dovrebbe regolare le ore e i gradi di riscaldamento, che fine ha fatto? Si aspetta forse di restare all'asciutto per pensarci? Allora, un elogio allo spreco e alla mancanza di senso di responsabilità.

Ispettori tributari

Ho letto in questi giorni sui quotidiani (ed anche sul vostro di cui sono affezionato lettore) che entro la fine anno il ministero delle Finanze dovrebbe assumere i primi 30 super-ispettori tributari.

Con mia somma meraviglia ho letto anche che i pretendenti al ruolo saranno scelti fra alti funzionari dello Stato, magistrati professori universitari.

Pur con il massimo rispetto verso queste categorie, ritengo che il ministero dovrebbe anche prendere nella massima considerazione i richiedenti che provengono dai settori privati (industrie, commercio, banche ecc.) e questo per dare all'azione dei nuovi ispettori un'efficacia reale, efficacia che può derivare solo da esperienze pratiche maturate nei vari settori della vita economica del Paese.

C. Casero

Da un settimanale all'altro

da «Oggi»

E' nato il difensore dei bimbi

Gli «indifesi» — scrive "Oggi" — i bambini, ora hanno un difensore. Un magistrato italiano è stato invitato dall'Unicef (l'organismo Onu per l'infanzia) a schierarsi dalla parte dei piccoli, contro il mondo dei «grandi». Il dottor Riccardo Dibitonto, 46 anni, sostituto procuratore della Repubblica a Brindisi, sposato, una figlia, è il primo ed unico «difensore dell'infanzia», in Italia.

«Anche se nel nostro paese ci sono già 82 mila enti pubblici che si occupano, a vario titolo, dell'assistenza ai minori. E questa cifra», avverte Dibitonto, «non comprende gli enti religiosi, le associazioni volontarie, le istituzioni private».

La nomina del «difensore dell'infanzia» è la prima iniziativa ad essere realizzata, fra quelle varate nel 1979, anno internazionale del fanciullo. Quali compiti ha Dibitonto?

«Raccogliere notizie sulla condizione infantile; stimolare le istituzioni che devono o dovrebbero occuparsi del benessere dei minori; denunciare all'opinione pubblica italiana ed internazionale quanto si fa contro i bambini; ma anche», dice il magistrato di Brindisi, «rendere noto quel che di buono si fa per loro in Italia e può essere riproposto in altri paesi».

L'esperienza durerà un anno, poi sarà nominati un nuovo «difensore», ma in Liguria. I dati raccolti da Dibitonto e i suoi suggerimenti confluiranno in una relazione che verrà presentata all'Unicef. Il tutto sarà utilizzato per compilare le «raccomandazioni» sul comportamento che gli Stati membri dell'Unicef (108) dovrebbero tenere verso i bambini, nei vari campi: assistenza sanitaria, istruzione, leggi, alimentazione. Già diversi osservatori stranieri scrivono a Dibitonto per chiedere notizie sulla sua esperienza, appena iniziata.

In tutto il mondo solo un altro paese ha il «difensore dell'infanzia»: la Svezia. Sull'esempio scandinavo progettano di crearlo anche Francia, Svizzera, Gran Bretagna, Polonia. In Svezia si tratta di un magistrato che fa parte dell'ordinamento statale, come il Tribunale dei minorenni. Dibitonto agirà da libero cittadino: con meno potere, ma più libertà; indipendente anche dallo Stato italiano.

E magari contro? Questa Italia grande sbaciucchiona d'infanti che poi affida a suor Pagluca, come si comporta? Ecco un breve viaggio nella cattiva coscienza degl'italiani. La nostra guida è il primo difensore dell'infanzia.

Il minorenne e la violenza. «Il nostro codice non punisce la violenza contro i piccoli», dice Dibitonto «solo l'abuso, il troppo, è condannato. Ma il semplice "uso" della violenza è ammesso fra i metodi educativi».

Mercato stabile

TORINO — Anche oggi il mercato azionario presenta in un contesto calmo e prevalentemente riflessivo il fenomeno delle Fiat spinte in controtendenza dall'afflusso di una domanda peraltro alquanto disordinata e incostante. Di riflesso anche le due finanziarie del gruppo, Ifi e Ifil, mettono a segno buoni progressi.

Come già detto l'attività sulle Fiat, e soprattutto sul titolo ordinario, appare pervasa da notevole nervosismo e alquanto farraginosa. Ora prevale la domanda, ora l'offerta con conseguente altalena dei prezzi spinti in rapida ascesa o in altrettanto rapido regresso. Dopo aver segnato massimi che sono prossimi per la Fiat ordinaria a quota 3800 e sopra le 2650 lire per l'azione privilegiata, nel finale i valori si assestano intorno rispettivamente a 3700 e a 2600 lire.

Salvo questo particolare fenomeno di rilievo, la seduta trascorre senza fatti degni di note particolari. Per i titoli locali si ha qualche progresso (Castagnetti +7,1 per cento, Fornara +1%, Ipi +0,3%) per contro molto più numerosi sono gli arretramenti (Florio —2,7, Unicem —6,1, Ferco —1,5, Torino Nord —2, Saiag —1,2, Borgosesia risp. —9,2, Cartiere Italiane —2,5, Gilardini —1,1, Westinghouse —7,4, Condotte Acqua —4,1, Cir —2,7).

Fixing Fiat ord. 3650, 3775, 3700; priv. 2568, 2640, 2658, 2590; Generali 26.000; Cir ord. god. 1-7-80, 15.900; Cir risp. 15.700; Cir risp. God. 1-7-80, 15.300; Olivetti ord. God. 1-7-80 2990; Diritti Mediobanca a pagamento 9000.

MILANO

Irregolarità e calma in Borsa. Mentre le Fiat hanno proseguito di slancio il loro cammino seguite in parte dai titoli del gruppo, il maggior numero dei settori ha messo oggi ancora in evidenza un andamento generale più calmo attraverso un volume di affari molto limitato. La Borsa sia manifestando in un certo senso un andamento molto prudente in riflesso anche ai dolorosi avvenimenti del terremoto e di conseguenza anche oggi l'offerta ha finito gradualmente per prevalere in un mercato dove sono pochi i titoli che questa mattina hanno potuto rafforzarsi a seguito di interventi di una certa consistenza.

Dopo le due Fiat si è messo in netto rafforzamento anche il settore farmaceutico con le Lepetit a quota 41.450 poi salite a 41.300 nel dopoborsa. La chiusura è avvenuta per il grosso della quota su basi molto calme, sempre facendo eccezione dei pochi titoli, tra cui le Fiat, che tuttavia si è assestata nelle ultime battute rispetto al massimo segnato.

Ben tenute anche le Falk. Resistenti Reinascente e Bastogi, sia pure con qualche moderato assestamento. Nelle ultime battute anche le Ifi sono ripiegate.

Dopo-borsa calmo. Ilsettore del reddito fisso non ha registrato variazioni di rilievo con interesse selettivo sulle convertibili e sui Buoni del Tesoro.

Ecco le quotazioni:

Abelle 40600; Aedes 7750; Alitalia 1300; Alivar 5880; Alleanza 32630; Anic 8,75; Assicuratr. 61800; Autos. To-Mi 1890; Bastogi 720; B.co Roma 40850; Beni Imm. or. 868; Beni Imm. pr. 1050; Binda 1500; Breda 2080; Brioschi 1700; Burgo or. 11360; Burgo pr. 7940; Caffaro 549; Cantoni 14140; Carlo Erba or. 6130.

Cascami 6990; Cementir 4200; Ciga 8500; Cir 15790; Coge 2730; Comit 39700; Comp. Milano or. 20010; Comp. Milano pr. 19620; Comp. Toro or. 21900; Comp. Toro pr. 18010; Cond. Acqua 279,75; Credit 5200; Cucirini 4475; Dalmine 135; De Ferrari 2625; E. Marelli 350; Eridania 16000; Eternit 810; Falk or. 4410; Falk pr. 4500; Fiat or. 3712; Fiat pr. 2575.

Finmare 75; Finsider 83; Fisac 8790; Fond. Incendio 14220; Fond. Vita 50900; Generalfin 1070; Generali 95200; Gilardini 4080; Gim 5700; Ginori 119,75; Ifi pr. 4473; Ifil 5500; Ilssa Viola 1920; Imm. Roma 2065; Iniziativa 19700; Interbanca 30480; Invest 3800; Isvim 10600; Italcable 11950; Italcementi 31500.

Italgas 1665; Italia Ass. 26050; Italsider 300; La Centrale 22800; L'Ausiliare 12090; Lepetit or. 41450; Lepetit pr. 40300; Linificio 1730; Magneti M. 649; Magona 2840; Marzotto 1979; Mediobanca 72200; Metalli 4590; Mira Lanza 18950; Mittel 1640; Mondadori pr. 5051; Montedison 186,25.

N.A.I. 219; Nord Milano 1690; Olcese 79; Olivetti or. 3150; Olivetti pr. 2621; Pacchetti 104; Pertusola 1580; Perlier 4399; Pierrel 1301; Pirelli e C. 3630; Pirelli Spa 1505; Ras 246100; Rinascente or. 317; Rinascente pr. 242; Risanamento 16950; Rotondi 19251.

Saffa 10499; Sai 38190; Sarom 1750; Sifa 1320; Silos 4800; Sip 1349; Sme 2749; Stampati 24900; Standa 2700; Stet 1435; Tecnomasio 451; Tosi Franco 34000; Trafilerie 1850; Viscosa or. 1370; Viscosa pr. 1030; Westinghouse 20610.

Principali oscillazioni della mattinata: Generali 95.200, dopo Borsa 95.300, 95.000; Fiat 3780, 3712, pr. 2665, 2575; Montedison 190; Viscosa 1370, 1350.

GENOVA

Mercato azionario riflessivo con scambi meno vivaci, controcorrente le Fiat.

Centrale 22700; Generali 95200; Ras 246500; Meridionali 718; Nai 219; Viscosa or. 1370; Viscosa pr. 1095; Finsider 81; Italsider 310; Fiat or. 3755; Fiat pr. 2655; Sip 1353; Montedison 189.

REDDITO FISSO A TORINO

Titoli	25-11	26-11	Titoli	25-11	26-11
VALORI DI STATO			» 7% '72 II	64 30	64 30
Rendita 5%	58	58	A.F.S. 7% '70	67 05	67 05
Edil. Sodi. 5,50% 68	83	83	» 10% '75 II	92 50	92 50
» » 5,50% 69	80	80	P.S.Agr. 6% Sp VIII	67 30	67 30
» » 6% 70	78	78	» 7% II	66	66
» » 6% 71	76	76	ICIPU vent. 6%	73 50	73 50
» » 6% 72	73	73	» » 7% I	61	61
» » 9% 75/90	74	74	Imi XXVI 6%	70 60	70 40
» » 9% 76/91	76 50	76 50	» XXIX 7%	73 30	73 30
» » 10% 77/97	82 60	83 85	» XXXIII 7%	71 80	71 80
C. Cr. Tes. 1/6/80	—	—	» XXXVIII 7%	63 50	63 50
» » » 1/8/80	—	—	» XLII 8%	63 50	65
» » » 1/12/80	99 90	99 90	» IL 10%	75	75
» » » 1/3/81	99 50	99 50	Isveimer 7% '71 XIX	78 60	78 60
» » » 1/5/82	99 40	99 40	» 8% XIII	91	91
» » » 1/7/81	97 50	97 50	Torino Aem 5,50% 60	81 50	81 50
» » » 1/7/82	97 90	97 20	» » 5,50% 62	81 50	81 50
B.T.N 5,50% 1982	87 85	87 85	S. Paolo 5%	85	85
B.T.O. 10% 1981	99 10	99 10	» » 6% conv.	65	65
» 12% 1982 I	96	95 80	S. Paolo 6%	60	60
» 12% 1982 II	95	95 20	» » 7%	79 50	79 50
» 12% 1983	92	92	» » 9%	84 50	84 50
» 12% 1984 I	91 30	91 30	» O.P. 6% ex 5%	58	58
» 12% 1984 II	91 80	92	» » 6%	58	58
» 12% 1987	89 50	89 50	» » 7%	68	68
OBBLIGAZIONI			» » 9%	78	78
Enel 6% '66 II	75 40	75 40	Banco Napoli 6%	84 80	84 80
» » '69 II	67 80	67 80	Cr. F. Sicilia 6%	—	—
» 7% '73	61 80	61 80	Cr. I. Sar. 8% '89	79	79
Enel '74 indiciz.	135 10	136	» » 7% '70	80	80
» 10% '75 II	92 20	92 20	C. R. PP.LL. 6%	60	60
» '77 ind. II	116 40	116 40	M. Paschi 6%	85	85
» 12% '78 I	91 55	91 55	F. Piem. V.A. 6%	60 50	60 50
» 12% '78 II	92	92	Fiat 5,50% '60	—	—
I.R.I. 6% '64	90 40	90 40	Olivetti 5,50 '62 II	91	91
I.R.I. 6% '65	85 20	85 20	Catini 5,50% '62	—	—
Autostrade 6% '68 I	69	69	Viscosa 6% '64	68	68
» 6% '69	67 80	67 80	Rumianca 5,50 '62	—	—
» 7% '72	75	75	Città Milano 10% '75	85	85
OO.PP. 6%	52 50	52 50	RIV 5,50%	69 20	69 20
» 7%	52 80	52 30	Lancia 5,50% '62	—	—
» 8% Auto '75	52 80	52 80	Tor.-Sav. 5,50%	99	99
» Int. St. 6% IV	66 20	66 20	**OBBLIG. CONVERTIBILI**		
» Int. St. 7% IV	62 50	62 50	M. Olivetti 12%	295	295
» Anas 6% 66	52	52	M. Sip 7%	89 20	89 20
» » 7% 72 I	53 50	53 50	M. Viscosa 7%	97	97
» Autostr. 7% II	53 50	53 50	Liquigas 7,50% '70	—	—
FF.SS. 6% '66 I	75 20	75 20	Iri Stet 7% 73/88	88	88
» 6% '67	72 10	73	S. Paolo II. 12%	191 60	119 80

LE AZIONI A TORINO

ALIMENTARI		
Alivar	6095	6000
Eridania	17500	17200
Florio	1255	1220
Imm. Agr. Vitt.	15820	15600
Romana Zuccheri	—	—
ASSICURATIVI		
C. Ass. MI ord.	20000	19750
C. Ass. MI priv.	20000	19750
Comp. Latina ord.	1040	995
Comp. Latina priv.	975	925
Generali	96200	95800
RAS	250000	248000
SAI	40000	38000
Toro Ass. ord.	22300	21700
Toro Ass. priv.	18450	18000
BANCARI		
B. Comm. Italiana	41200	41200
Banco di Roma	41700	41700
Credito Italiano	5400	5400
Interbanca priv.	31850	30500
Mediobanca	73500	72500
CARTARI - EDITOR.		
Burgo ord.	12000	12000
Burgo priv.	8100	8100
Cart. Ital. Riunite	198	193
CEMENTI - CERAMICHE		
Pozzi Ginori ord.	125	125
Pozzi Ginori risp.	135	135
Eternit ord.	800	800
Eternit pref.	680	690
Unicem	17800	16700
CHIMICI		
Anic	9	9
Italgas	1750	1680
Liquigas ord.	—	—
Liquigas priv.	—	—
Liquigas risp.	—	—
Mira Lanza	19500	19000
Montedison	195	193
Paramatti	1670	1670
Pierrel	1350	1320
Rumianca	—	—
Saffa ord.	10650	10450
Saffa risp.	10500	10500
SAIAG	1520	1500
Schiapparelli	899 50	900
COMMERCIO		
Rinascente ord.	316	311
Rinascente priv.	245	244
Silos Genova	5400	5400
COMUNICAZIONI		
Alitalia priv.	1270	1270
Autostr. To-Mi	1940	1930
Italcable	12450	11900
NAI	234	230
SIP	1365	1341
Torino Nord	88 50	86 75
ELETTROTEC.		
M. Marelli	649	649
E. Marelli	378	362
FINANZIARI		
Bastogi tRBS	715	715
Borgosesia ord.	5850	5850
Borgosesia risp.	3910	3550
Centrale	23100	23100
Finsider	86	86
GIM	5900	5800
IFI priv.	4430	4570
IFIL	5430	5500
Invest	3800	3800
Ifil	1580	1580
Fiscambi	3620	3620
Pirelli & C.	3600	3600
Pirelli S.p.A.	1520	1550
SAROM	1800	1750
SME	2750	2715
SMI	4630	4500
SIFA	1430	1380
STET	1485	1430
IMMOBILIARI		
B.I.I. ord.	895	870
B.I.I. priv.	1050	1050
Condotte Acqua	280	280
Fer-Co	325	321
Gen. Imm. Sogene	2100	2050
I.P.I.	3150	3150
ISVIM	10000	10000
Risan. Napoli	—	17250
MECCANICI - AUTOM.		
Castagnetti	1490	1500
FIAT ord.	3880	—
FIAT priv.	2620	—
Gilardini	4300	4250
Graziano	1390	1390
Olivetti ord.	3090	3115
Olivetti priv.	2660	2615
Westinghouse	21800	20000
MINERARI ED ESTRATTIVI		
Dalmine	144	144
Fornara	460	465
Italsider	310	310
Talco Grafite	30000	30000
TESSILI		
Cantoni	14350	14350
Fisac	8700	8700
Snia Visc. ord.	1420	1420
Snia Visc. priv.	1030	1030
DIVERSI		
Acque Potabili	1595	1530
CIGA	8700	8700
CIR	16250	15800
Pacchetti	117	105
OBBLIG. CONVERTIBILI		
B.I.I. 7% 73/88	—	—
GIM 6% 73/88	—	—
M.C. Er. 7% 73/88	147	147
M.S. Vis. 7% 73/88	100	100
M.S. Spir. 7% 73/88	185	185
M. Mont. 7% 73/88	84 50	84 50
M. Oliv. 12% 79/89	295	295
Met. Ital. 6% 73/88	—	—
Mira L. 12% 77/82	105	105
IRI Stet 7% 73/88	85 50	85 50

Vado: il nuovo porto pronto tra 15 anni (genovesi permettendo)

VADO LIGURE — Nell'anno 2000 la prima nave attraccherà alla banchina del nuovo porto commerciale di Vado Ligure. Una lunghissima diga di protezione, oltre due chilometri e mezzo, pedonabile e ciclabile, un enorme piazzale di servizio che occupa una superficie di 1.250.000 metri quadrati, un avveniristico terminal del carbone ed un piccolo, quasi minuscolo, pontile per i petroli.

Così, in quell'anno, si presenterà il porto di Vado per la cui realizzazione è stato presentato un dettagliato progetto redatto dalla «Marconsult» per incarico dell'ente autonomo del porto di Savona.

Centinaia i miliardi per la costruzione, contro un preventivo iniziale di 143 miliardi. Ma la svalutazione e i ritardi hanno dilatato i costi. Dalla rada di Vado spariranno le lunghe «dita» dei pontili petroliferi.

Dal terminal, servito a sua volta da un piazzale di 130.000 metri quadrati partiranno i collegamenti (si parla di nastri trasportatori), per la Fornicoke, la centrale termoelettrica dell'Enel e le zone dell'entroterra. Gli impianti saranno tali da consentire lo sbarco annuo di 26 milioni di tonnellate di fossile, un quantitativo sufficiente a far fronte alle richieste di alcune centrali. Il nuovo porto, specializzato in merci secche e alla rinfusa, sarà anche in grado di scaricare 405 mila contenitori e 2.900.000 tonnellate di merci trasportate dalle navi «ro-ro». Uno scalo commerciale, quindi, adeguato ai tempi e alle esigenze della nostra economia. Potrà essere realizzato a stralci, immediatamente operativi ed autonomi, e richiederà almeno dai 12 ai 15 anni. Se tutto andrà bene, se i genovesi non manovreranno per ritardarne la costruzione, come oggi sta avvenendo per lo sbarco dei prodotti siderurgici, entro il 2000 il nuovo porto sarà pronto.

n. si.

● **VOGHERA - Nuova casa di riposo** — L'edificio dell'ex colonia climatica di Pietragavina, sull'Appennino pavese in Comune di Varzi, è stato ristrutturato con una spesa di duecento milioni. La Regione Lombardia l'ha messo a disposizione del consorzio sanitario di zona per destinarlo a casa di riposo.

MILANO - Vittima un brigadiere, un maresciallo ferito

Carabiniere ucciso a bruciapelo mentre indaga sulle auto rubate

MILANO — Tragico conflitto a fuoco in via Ofanto alla periferia di Milano tra carabinieri e malviventi: un brigadiere, Ezio Lucarelli, 35 anni, è rimasto ucciso e un maresciallo, Giuseppe Palermo, 44 anni, abitante a Paderno è stato ferito di striscio alla gamba destra. Guarirà in dieci giorni.

Degli assassini, purtroppo, sino a questo momento nessuna traccia, nonostante l'imponente caccia all'uomo organizzata dalle forze dell'ordine di Milano alle quali si sono aggiunti i carabinieri di Monza al cui nucleo operativo apparteneva il brigadiere ucciso.

I malviventi, tuttavia, secondo le prime indiscrezioni, sarebbero già stati identificati e la loro cattura dovrebbe essere questione di ore. Sembra si tratti di due «balordi» implicati nel giro delle auto rubate e riciclate.

Ecco come si sono svolti i tragici fatti secondo una prima, sommaria ricostruzione. I due sottufficiali, poco prima delle dieci di questa mattina, si sono recati nella carrozzeria per auto al n. 28 di via Ofanto, una stradina stretta nei pressi del Bar Colambro. Secondo alcune indagini nella carrozzeria si era sviluppato un giro poco chiaro di auto. L'officina era stata rilevata nel marzo scorso da un individuo del quale sino a questo momento non si conoscono le generalità.

Un insolito via vai di persone a tutte le ore aveva però insospettito anche i pochi abitanti delle rare case della viuzza. Forse per questo e anche in seguito ad altre indagini, i carabinieri di Monza stamane hanno bussato alla porta dell'officina. Sono stati fatti entrare in un ufficio e stavano controllando alcune pratiche quando nel cortile della carrozzeria si è fermata una «Audi» metallizzata dalla quale è sceso dapprima uno degli occupanti seguito a pochi passi da un secondo.

Il primo bandito, compreso ciò che stava accadendo, ha messo in allarme il complice: l'uomo, estratta una pistola e urlando all'amico di togliersi da davanti, ha aperto il fuoco contro i carabinieri. Ha sparato diversi colpi quasi a bruciapelo. Il primo a cadere è stato il brigadiere, colpito a morte e invano il maresciallo ha tentato di estrarre l'arma d'ordinanza.

I due criminali sono fuggiti a piedi lungo via Ofanto, hanno raggiunto la vicina via Rombon dove, a un semaforo, hanno puntato la pistola contro un automobilista e l'hanno rapinato della sua «Alfasud». Con questa hanno fatto perdere le tracce.

Indiani d'America al Tribunale Russell

ROTTERDAM — Sterilizzazioni forzate in Bolivia, massacri d'indiani in Guatemala e nel Salvador, emigrazioni imposte agli indiani d'America del Nord, espropri senza indennizzi in Perù e Colombia: queste alcune delle denunce degli indiani d'America al quarto tribunale Russell in sessione questa settimana a Rotterdam.

Il tribunale, composto da un giurì di personalità indipendenti, ha per scopo di permettere ai popoli che si considerano lesi dai governi di far conoscere i loro problemi. Finora, il tribunale si è occupato dei «crimini di guerra» americani in Vietnam, delle limitazioni imposte ai liberi professionisti della Germania federale.

Del giurì del quarto tribunale apertosi domenica scorsa a Rotterdam fanno parte tra gli altri lo scrittore italiano Lombardo Radice, la vedova dell'ex presidente cileno Salvador Allende.

Ricoverato in ospedale con lesioni? Ordinata l'autopsia

Alessandria: indagine sulla morte sospetta di un giovane che nel manicomio ricattava

ALESSANDRIA — Come è morto Francesco Arcidiacono? Ricoverato al reparto neurologia dell'ospedale di Alessandria da alcuni giorni, vi è morto in circostanze misteriose e solo l'autopsia, ordinata dal sostituto procuratore della Repubblica, Rapetti, potrà chiarire il fatto. Il magistrato l'ha disposta in quanto pare che il cadavere di Arcidiacono presentasse lesioni.

Aveva 29 anni, era di Spinetta Marengo. Detenuto al manicomio giudiziario di Castiglione delle Stiviere per le sue anormali condizioni di mente, nei giorni scorsi Arcidiacono era stato trasferito ad Alessandria: stava male ma non ha saputo o voluto dire che cosa gli fosse successo. È stato picchiato mentre si trovava a Castiglione delle Stiviere? Se sì, per quale motivo?

Francesco Arcidiacono aveva turbe psichiche. Più volte ricoverato in ospedale psichiatrico, dimesso dopo l'entrata in vigore della legge sulla riforma psichiatrica, vi ritornava periodicamente: intimoriva e molestava sia gli infermieri sia i ricoverati dai quali pretendeva denaro.

Per due volte ha tentato di estorcere forti somme al direttore, Primo Ronco. Gli ha fatto pervenire lettere anonime chiedendo 25 milioni, pena gravi rappresaglie. «*Se non paghi* — si leggeva nelle lettere — *i tuoi figli verranno uccisi*».

In entrambe le occasioni il prof. Ronco aveva denunciato alla questura i tentativi di estorsione. Le indagini, anche calligrafiche, avevano fatto cadere i sospetti su Arcidiacono; si era poi raggiunta la certezza della sua responsabilità. Il giovane fu arrestato, ottenne la libertà provvisoria.

Al secondo arresto (quando fu raggiunta la prova che era stato lui a scrivere anche la seconda lettera minatoria) il giovane tentò il suicidio. Allora fu ordinato (aprile dello scorso anno) il suo ricovero al manicomio giudiziario, da dove è uscito nei giorni scorsi per essere trasportato all'ospedale di Alessandria. Qui è morto.

e. c.

STAMPA SERA

Temperatura ore 13 a Torino: +8 - Ieri max +10 min +3

SITUAZIONE: la pressione è in rapida diminuzione. TEMPO PREVISTO: molto nuvoloso o coperto. Pioggie con carattere di persistenza e temporali sulla Liguria. La nebbie nelle valli e lungo i litorali tenderanno a dissolversi. TEMPERATURA: in lieve temporaneo aumento. VENTI: deboli. MARI: mossi, tendenti a molto mossi.

In Italia		
Bolzano	— 1	+ 3
Verona	+ 4	+ 6
Milano	+ 4	+ 6
Firenze	+ 6	+10
Bologna	+ 4	+ 6
Roma	+ 9	+17
Napoli	+ 7	+17
Reggio C.	+11	+21
Palermo	+14	+19

Aosta	— 3	+ 8
Alessandria	+ 3	+ 8
Asti	+ 4	+ 9
Cuneo	+ 2	+ 6
Novara	+ 4	+ 8
Vercelli	+ 5	+ 8
Biella	+ 4	+ 7
Genova	+13	+15
Imperia	+14	+18
Savona	+13	+18

all'estero		
Atene	+10	+21
Bangkok	+25	+32
Belgrado	+ 5	+17
Berlino	+11	+13
Bruxelles	+ 5	+13
B. Aires	+24	+27
Il Cairo	+12	+20
Ginevra	0	+ 8
Lisbona	+11	+16

Londra	+ 8	+10
Madrid	+ 3	+14
Montreal	+ 1	+ 4
Mosca	— 4	— 6
New York	+ 9	+14
Parigi	+ 8	+12
Stoccolma	— 5	— 3
Sydney	+15	+20
Tokyo	+11	+16
Vienna	+ 3	+18

Qui sotto: ancora 130 morti

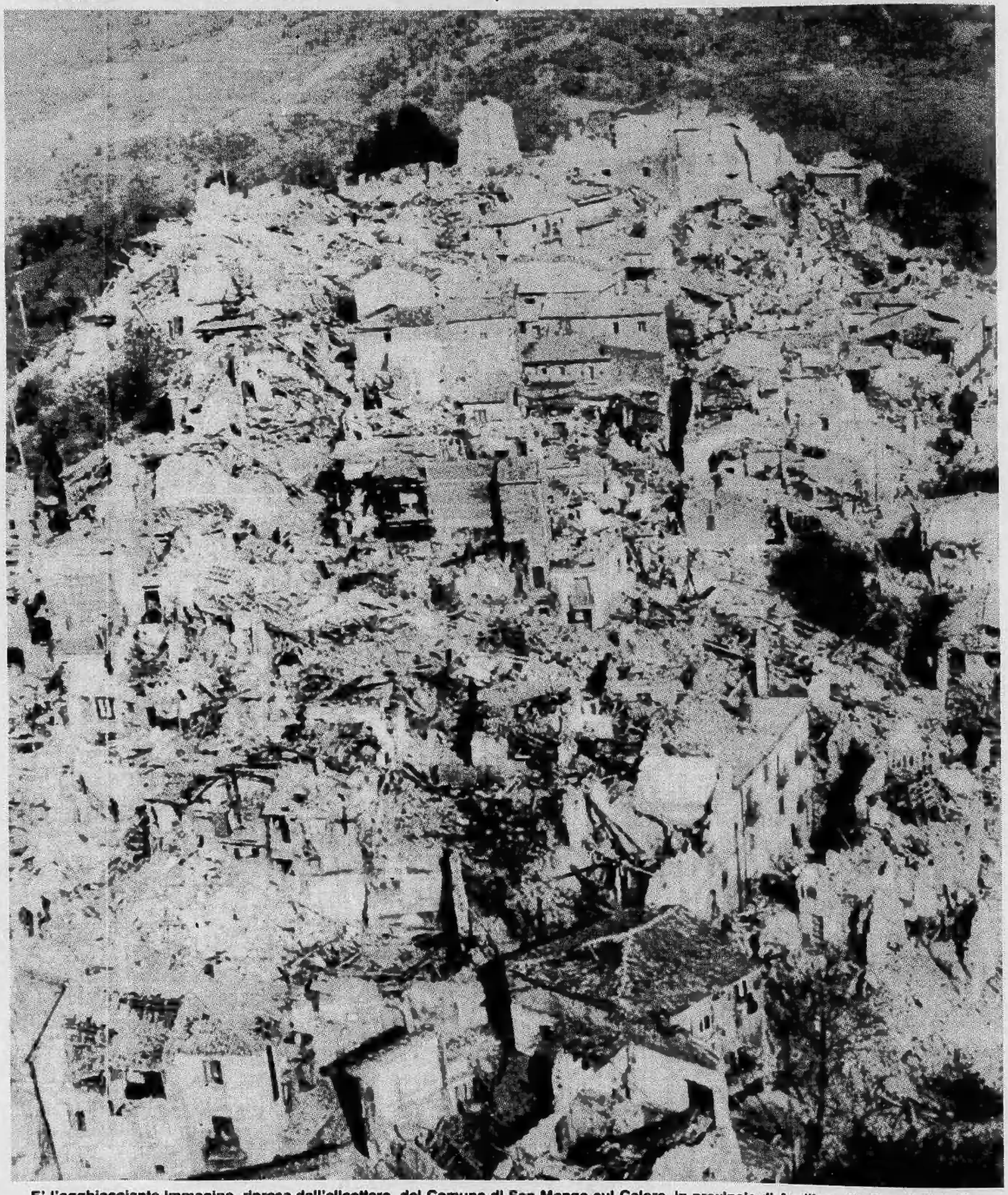

E' l'agghiacciante immagine, ripresa dall'elicottero, del Comune di San Mango sul Calore, in provincia di Avellino - Il paese è distrutto: 27 morti sono già stati recuperati, altri 130 dovrebbero essere sotto questo ammasso di rovine, forse ci sono ancora dei sepolti vivi